



CLUB ESPAÑOL DEL SCHNAUZER

Nº 2

JULIO 2011

Club Español del Schnauzer



Ch. Tajinastes Perla Negra

HOMENAJE A

Dakota de Pomerland



"DAKOTA, la que para nosotros fue una joya de la conjunción entre belleza y funcionalidad nos deja recientemente debido a un cáncer de estómago en su fase terminal.

Los que la pudimos disfrutar en su vida cotidiana la echaremos de menos y recordaremos con añoranza el ímpetu con el que trabajaba de forma habitual.

Has dejado una huella imborrable en nosotros que será imposible disipar. Descansa en Paz".

Texto, foto y datos:
Miguel Ángel Manzano

Dakota de Pomerland

08/08/2001 - 13/04/2011

Ch. Portugal 2008

BH - R.C.I. I - R.C.I. II - R.C.I. III

Campeona Internacional 2009

Revista CES

www.clubces.com

Director:

Javier Fernández del Riego

Colaboran en este número:

Edeltraud Staufer, Ana María García, Ángel Garach, Ana Felipe, Antonio Hernando y Rosario Magariño, Diana Fernández, Tim Doxtater, Ilona Y. Onstek-Schenk, Ana Paola Díaz, Miguel Ángel Manzano

Redacción:

Javier Fernández del Riego
Gustavo Echevarría Sesé

Maquetación:

Javier Fernández del Riego

Publicidad:

clubcesrevista@hotmail.com
Tlfno.: 610 654 127

Edita:

Club Español del Schnauzer (CES)

La Revista CES no se hace responsable de las opiniones vertidas por sus colaboradores en los artículos publicados. Está expresamente prohibida la reproducción total o parcial de la revista sin la autorización expresa del Club Español del Schnauzer.



Editorial

Gracias, una palabra tan simple pero a la vez con mucho significado y tanto que decir.

En estos tres meses la Revista CES ha superado con creces los 1600 lectores y, como no hay deber más necesario que el de dar las gracias, hoy creo que es el momento más oportuno para agradecer a todas las personas vinculadas a este proyecto su inestimable colaboración.

Ana Felipe, presidenta del CES y sin la cual no habría sido posible desarrollar este proyecto y seguirlo llevando a cabo con tanta ilusión, gracias. Gracias Ana María, trabajadora incondicional en el club aún cuando la salud no acompaña, recupérate pronto amiga. Gracias Emma, su colaboración desde Canarias es muy especial y el amor incondicional a la raza y la ilusión por el club que nos transmite cada día es vital para nosotros.

Quiero dar las gracias muy especialmente también a una persona muy activa en la revista, que aporta gran parte del contenido que podéis leer en cada número y que es, ante todo, un gran amigo: Gustavo Echevarría Sesé. Gracias amigo, espero seguir contando contigo por siempre.

Gracias a todos nuestros colaboradores: jueces, criadores, veterinarios, clubs de raza, etc... Vuestra colaboración es indispensable y siempre nos brindáis vuestras mejores palabras aún a pesar del tiempo que os "sisamos" para la redacción de artículos, entrevistas, etc...

Gracias a todos los que aportan su publicidad a la revista, vuestra confianza en esta publicación resulta muy especial y gratificante.

Gracias a todos los socios y amantes del schnauzer en general, que no han dudado en ponerse en contacto con nosotros para felicitarnos por la publicación y darnos ánimos.

GRACIAS A TODOS!!!

Javier Fernández del Riego
Director de Revista CES
Delegado de Asturias



2	EDITORIAL
4	ACTUALIDAD
7	JUECES MONOGRÁFICA CES 2011
13	TÍTULOS DE CAMPEÓN DEL CES
	<u>DELEGACIONES</u>
15	Principado de Asturias
20	Secretario del CES
	<u>EXPOSICIONES CANINAS</u>
24	Vigo
28	Esquivias
29	Asturias
31	ISPU
38	Guipúzcoa
41	Badajoz
42	Tenerife
43	Alianza Cinófila Latina
46	Exposición del Centenario de la RSCE
49	Vic
50	Castellón
52	Las Palmas de Gran Canaria
53	Medina de Pomar
54	Álava
55	Concurso Monográfico de Cerdedo
	<u>SALUD</u>
58	Bancos de Semen Canino
62	Torsiones de Estómago
	<u>ARTÍCULOS</u>
65	El Schnauzer Mediano
68	La Cabeza del Schnauzer
	<u>ENTREVISTAS</u>
92	Antonio Hernando y Rosario Magariño
96	Tim Doxtater
100	Ilona Y. Onstenk-Schenk
	<u>GRANDES CAMPEONES</u>
106	Ch. Tajinastes Perla Negra
	<u>CLUBS DE RAZA</u>
108	Austria
121	NUEVOS CAMPEONES DEL CES
123	PRÓXIMOS EVENTOS ESPAÑA

ACTUALIDAD

ISPU 2016

El Club Español del Schnauzer ha solicitado a la Internationale Schnauzer Pinscher Union la celebración del ISPU Show en España. La proposición ha tenido buena acogida y el próximo año, en Estonia, se someterá a la aprobación de la Junta de Delegados de la ISPU nuestra propuesta. Si los trámites siguen el curso esperado, la ISPU 2016 se celebrará en España.



Subida de tarifas

El Club Español del Schnauzer ha decidido aumentar los precios de las *tarifas de inscripción* en los eventos organizados por el club únicamente a los “no socios” del CES. En los próximos eventos organizados por el club los no socios pasarán a pagar entre un 40 y un 70 por cien más que los socios en las tarifas de inscripción que se fijen para los eventos del club. Aumentan, de esta manera, los beneficios de ser socio del club, cuestión esta muy demandada por los mismos en estos últimos años. Los socios

del club no sufrirán aumento alguno en los precios de sus inscripciones. Asimismo, los “no socios” dejan de gozar de gratuidad y/o descuentos en las inscripciones de schnauzers gigantes y medianos en los eventos organizados por el CES.

Edición impresa de la Revista CES

Muchas son las personas que nos han solicitado la Revista CES impresa. Por ello, hemos decidido brindar a nuestros lectores la posibilidad de disfrutar de nuestra publicación en un formato impreso.

La Revista CES, impresa en escala de grises y con portadas a todo color, estará disponible a partir del 15 de Julio. El precio de cada número impreso es de 8€ más gastos de envío y podéis solicitarla enviando un correo electrónico a clubcesrevista@hotmail.com



Aviso importante

El pasado día 28 de Mayo de 2011, durante la Exposición Internacional de San Marino, se produjo un hecho lamentable, que merece la pena que conozcamos y sobre el que la Federación Cinológica Internacional y diversas Asociaciones (Incluido el San Marino Kennel Club) deben reflexionar.

Durante esta exposición se produjo un envenenamiento masivo de los ejemplares que participaban, parece ser que algún desaprensivo, roció y disperso sobre el césped, en varias zonas del recinto donde iban a efectuarse los juicios alguna sustancia nociva (se cree que fue "estricnina", lo que produjo la intoxicación de gran parte de los perros participantes y la muerte de varios ejemplares que se disponían a participar en la exposición Internacional.

Además de esta lamentable circunstancia, los servicios veterinarios de la exposición fueron insuficientes y se vieron desbordados, lo que agravo la situación que se vivió. Tras la protesta de los expositores, la exposición fue cancelada.

Desde el Club, queremos recomendar que extreméis las precauciones durante las exposiciones a las que acudáis, sobre todo si estas se desarrollan al aire libre y sobre césped o arena. Evitéis que los perros se queden solos y ante cualquier síntoma de envenenamiento acudáis a los servicios veterinarios



Comunicato

Nelle speranze che gli animi siano placati, trasmettiamo questo nostro secondo comunicato certo di essere capiti e non fraintesi per il dispiacere ed il dolore che Vi rappresentiamo in particolare modo ai Signori Espositori colpiti dalla tragedia e verso i quali è tutta la nostra amicizia, comprensione e solidarietà e verso i quali ci scusiamo in modo particolare per il nostro (a giudizio di molti) "inqualificabile " silenzio.

Questi giorni sono trascorsi in un susseguirsi di suggerimenti, idee e proposte che sono sul tavolo pronto ad essere adattate per una soluzione veloce che ci auguriamo poter al più presto comunicare a Voi tutti che ci leggete.

Rinnoviamo le nostre scuse le più sincere che vengono direttamente dal cuore del nostro Presidente, della nostra Segretaria, dal nostro Consiglio e dal Kennel Club San Marino

Communication

In the hope that souls have calmed, we like to make this second announcement certain that we will be understood and not be misinterpreted for the great regret and grief we represent in particular to the owners hit by the tragedy and versus whom we offer our friendship, comprehension and solidarity and to whom we excuse in particular for our (as called by some) worthless silence.

These days have passed with continous suggestions, ideas and proposals ready on our table to be studied for a quick solution that we hope to communicate to you all who read this.

Again our sincere excuses that come from the hearth of our President, our secretary, our committee and the Kennel Club San Marino.



La Reina de España y el CES

Su Majestad La Reina Doña Sofía visitó la Exposición del Centenario de la RSCE el pasado 21 de mayo. Durante su visita, prestó especial atención a los juicios de los schnauzers miniatura blancos, entre los cuales se encontraba el ejemplar joven criado por S. M. La Reina Doña Sofía: *Baku de Imale de Tso* (Made in Spain Quantus & Made in Spain Bambú). Asimismo, recorrió el recinto observando detalladamente muchos de los ejemplares presentes de nuestra raza y charlando con varios expositores.

Su Majestad, quiso también interesarse por el Club Español del Schnauzer, atendiendo agradablemente a los representantes del club presentes en IFEMA durante la jornada del sábado. Gustavo Echevarría (Delegado de Andalucía) y Javier Fernández (Delegado de Asturias) tuvieron el placer de conversar con Doña Sofía junto a Sergio Pecino (Monteratorero) sobre la raza, la calidad de los ejemplares presentes en el evento y las diferencias entre las diversas variedades de schnauzer.

El Club Español del Schnauzer quiere agradecer muy especialmente a S. M. La Reina Doña Sofía el trato que dispensó a los representantes del club en este evento. Su Majestad no dudó en estrecharnos la mano cordialmente y dedicarnos unos minutos inolvidables que sin duda alguna pasarán a la historia del CES y de los cuales hemos tenido la suerte de ser protagonistas.

Asimismo, queremos agradecer al cuerpo de seguridad de Su Majestad la excelente atención que nos brindaron para garantizar un momento tan especial como inolvidable.



JUECES MONOGRÁFICA CES 2011



Sra. Doña Željka Fon Zidar

Address: Pot za Bistrico 19

1230 Domžale, Eslovenia

Telephone: +386 41714714

E-mail: saz@siol.net



2, 3, 4, 5, 9 Groups

Presidenta del Club Esloveno del Schnauzer y el Pinscher (www.klsps.si)

Presidenta de la Asociación de Jueces del Slovenian Kennel Club KZS

Presidenta de la comisión "El Perro y los Niños "

Presidenta de honor de la Comisión del KZS "Junior handling"

Premios y meritos del KZS:

Distintivo Plata del Slovenian Kennel Club

Placa de Oro – Por el trabajo con la gente joven, del Slovenian Kennel Club (KZS)

Fon Željka Zidar es licenciada en Economía por la Universidad de Ljubljana, aunque ya esta retirada. Ha sido columnista regular de varias revistas de Perros de Raza alrededor de 15 años. Desde el 2001 hasta el último año ha actuado como asistente del editor jefe de la revista de la asociación canina eslovena "Kinolog". Tradujo la 'The Encyclopedia of the Dog' (Enciclopedia del Perros) de Bruce Fogle, DVM, además de otro trabajos al esloveno. En 2009, el departamento de Zootécnia de la Facultad de Biotécnica de la Universidad de Ljubljana, la honró nombrandola profesor de cinología.

Durante sus años de carrera introdujo el "Junior Handling" en eslovenia y creó la comisión que lo regula en el Slovenian Kennel Club. Ayudo a la creación del reglamento, el entrenamiento y la creación de libros sobre el "Junior Handling", y ha estado juzgando esta modalidad en competiciones alrededor del mundo. Además, ha llevado a cabo seminarios sobre cinologia en Eslovenia, y en otros países incluido China. Ha sido 15 years, presidenta de la comisión del "Dog and Child" (Perro y los niños), que forma parte del Slovenian Kennel Club. Recientemente crearon y abrierón con éxito la exposición "All about Dogs and the Kraški ovčar" en el museo de los niños de Celje.

Los perros han estado presentes en su vida desde que era una niña, pero no fue hasta 1971, cuando comenzó su andadura en la cinologia, junto a su Schnauzer Gigante Negro llamado "Šaš Grintovski". Él fue uno de los primeros representantes de esta raza en Eslovenia, con una línea antigua de sangre alemana, vivió hasta los más de 15 años de edad. Todavía lo recuerda con cariño.

Ha compartido su vida con perros de diferentes razas (pastor alemán, doberman y dálmatas), pero se ha mantenido el Schnauzer como su raza favorita. Por esta razón, fundó el primer Schnauzer Pinscher Club en Eslovenia en 1995, y se ha mantenido en la Presidencia hasta el día de hoy.

Más tarde, cambio el Schnauzer Gigante por el mediano, y comenzó a criar Schnauzer mediano sal y pimienta en su criadero de afijo "Gremarti". El nombre del criadero proviene de las primeras letras de los nombres de sus hijos - Gregor y Martina, los cuales ya rondan los 40 años de edad. En estos momentos no se dedica a la cría, ya que pasa mucho tiempo juzgando en el extranjero, pero tiene una presencia muy activa en la comisión de cría del Club.

Es juez internacional autorizada por la FCI para juzgar el grupo 2 (Schnauzers, Pinchers y Dobermans), grupo 3 (Terriers), grupo 4 (Dachshunds), grupo 5 (Spitz and Primitive types) and grupo 9 (Companion dogs). Ha estado juzgando en exposiciones de 29 países diferentes, incluyendo el European Dog Show y el World Dog Show. Además juzga frecuentemente especiales de Schnauzer de clubes de Raza.

Idiomas: Inglés, Alemán, Italiano y Esloveno

* * * * *



Sra. Doña Patricia Nemirovsky de Alsina

Address: Damaso Larrañaga 936
1407 Buenos Aires, Argentina
E-mail: patrialsina@hotmail.com

All Breeds / All Rounder



Presidenta del Club Argentino del Schnauzer

Desde 1988, ha juzgado innumerables exposiciones de campeonato, especializadas (monográficas) y de todas las razas, en los cinco continentes. Algunas de ellas: Sydney's Spring Fair & Melbourne's Sunbury. Mejor de Exposición en Ladies Kennel Ass., Perth's Summer Classic & Canberra's Royal (Australia); Johannesburg's "Dog of the Year" & "KUSA Classic 2008" (Sudáfrica); Belleville & Springfield (Illinois); Santa Clara Valley, Riverside, Angeles Canyon, Sacramento & Northern California Terrier Association (California); Waukesha & Burlington (Wisconsin) y Tucson (Arizona), USA; León (España); "Show of Winners" (Copenhagen, Dinamarca), Bolivia, Brasil, Canadá, Chile, China, Colombia, Ecuador, Indonesia, México, Nueva Zelanda, Paraguay, Perú, Suecia, Tailandia, Uruguay & Venezuela. Y, desde luego, en Buenos Aires y Argentina toda. También juzgó en Hatboro,

Devon & Montgomery 2010. Cabe destacar que, en Devon, juzgó Schnauzers Miniatura (con inscripción récord para el Club organizador). Además, juzgó en las exposiciones mundiales de la FCI: Argentina '05; Polonia '06, donde juzgó, entre otros, los machos Schnauzer Miniatura Negro & Plata; y Suecia '08. Ha juzgado Schnauzers en los cinco continentes, incluyendo especializadas (monográficas) en Argentina, Brasil, Australia & Ecuador.

Fue handler profesional de todas las razas, en Argentina, entre 1974 y 1985, obteniendo en 6 oportunidades el n° 1 de todas las razas. En 1976, fue proclamada "Handler del Año" por la revista argentina "Mundo Canino".

Es Presidente del Schnauzer Club Argentino desde 1995 al presente. Por otra parte, ha sido Directivo del Airedale Terrier Club Argentino, del Club Argentino del Cocker Americano, y del Afghan Hound Club Argentino. Asimismo, integró la Comisión de Asesoramiento Técnico al Comité Ejecutivo de la Federación Cinológica Argentina. Juez Con licencia para juzgar TODAS LAS RAZAS (All-Rounder) de FCA/FCI (AKC # 29739). Ha dictado cursos para jueces de las razas: SCHNAUZER STANDARD, MINIATURA y GIGANTE; BULL-TERRIER; FOX TERRIER WIRE & SMOOTH. Ha formado parte de las ternas para evaluación de los aspirantes a jueces de distintos grupos (FCA/FCI).

Ha disertado en numerosas ocasiones en Argentina, Perú, Ecuador, Dinamarca, Australia e Indonesia, sobre los temas: "Introducción a la Cinología", "Movimiento: elemento fundamental en la evaluación de un perro de exposición", "Handling", "Trimming", "El Bull Terrier", "Lakeland vs. Welsh", "Los Schnauzers: análisis y comprensión de sus estándares", "Origen del Fox Terrier y Comprensión de sus Standards", "Terriers: su juzgamiento", "Panorama de la Cinofilia Argentina y Latinoamericana". Además, ha tenido el honor de ser especialmente invitada a disertar sobre los temas: "Introducción a la Cinología para Futuros Veterinarios" (Facultad de Veterinaria de la Universidad de Buenos Aires); "Introducción a la Cinología para Médicos Veterinarios" (Ateneo Veterinario de Buenos Aires) y "Singularidades del Pelo Duro" (Cooperativa Veterinaria "Coprovet"), Buenos Aires.

Por otra parte, ha realizado la traducción simultánea (inglés-español) en las disertaciones de: Mrs. Anne Rogers Clark, Mr. Rick Chashoudian, Mr. Frank Sabella, Mr. Ernest Sharp, Mr. Harry O'Donoghue, Mrs. Carole Weinberger (Vice-presidente del American Miniature Schnauzer Club) Mr. Peter Newman & Mr. Barry Day (Criadero RISEPARK, de Schnauzer Miniatura, Gran Bretaña) Mrs. Madge Fish (Directora del Comité de Educación para Jueces del Standard Schnauzer Club of America), Mrs. Rhonda Davis, Sra. Alessandra Franco, Mrs. Sylvia Hammarstrom, Mrs. Chris Levy (del Comité de Educación para Jueces del Miniature Schnauzer Club of America), Mrs. Beverly Capstick, Mr. & Mrs. Hyde, Mrs. Lydia Hutchinson, and Mr. John Constantine (Presidente del American Miniature Schnauzer Club)

Ha escrito contribuciones para revistas en español y en inglés; entre otras: "Montgomery County K.C. through the eyes of a Southamerican lady" (para DOG NEWS) "Schnauzers: una decisión acertada", "Hacer Cinofilia...", "El conocimiento técnico: elemento fundamental de la cinología", "Schnauzers Miniatura: Food for Thought" (para la Gazzetta del AKC), "Schnauzers Miniatura: ¿terriers o grupo trabajo?"

Ha entrevistado a famosas personalidades del Mundo Canino, p.ej: Frank Sabella, Jeffrey Pepper, Jim Reynolds (para prestigiosas publicaciones de Brasil y Argentina).

Ha conducido, y brindado asesoría técnica, al programa de TV "Amigos de Cuatro Patas", con especial énfasis en las actividades del Mundo Canino. Este programa se emitió en Argentina y países vecinos (2001).

Desde 1974, ha criado diferentes razas: Cocker Spaniel Americano, Malteses, Lakeland T, Bichon Frise, Yorkshire T. y Crestado Chino. Actualmente, junto a su esposo Roberto, crían: Airedale Terrier (afijo NAGUAL), y Schnauzer Miniatura, Welsh Terrier, Wire Fox Terrier y Dachshund Miniatura de Pelo Duro (afijo SPECIAL) Perros de su crianza han conquistado numerosos campeonatos y Mejores de Exposición, habiendo exportado a EE.UU., Gran Bretaña, Colombia, Perú, España, Italia, Chile, Brasil, Uruguay, Paraguay, Ecuador, Bolivia. Uno de sus Airedales, FENÓMENO DE NAGUAL, fue el primer perro criado en Argentina, de cualquier raza, en completar su campeonato en Gran Bretaña y EE.UU. Por otra parte, varios Schnauzers Miniatura de su crianza, han completado el campeonato en EE.UU., entre ellos se destacan: Special & Luv Way's Designed Gift ("Junior") y Special's Unbeaten by Bandsman ("Sargento").

Casada, con un hijo, ha logrado conciliar sus numerosas actividades cinófilas con sus responsabilidades familiares y profesionales: cursó la carrera de Canto Lírico en el Instituto Superior de Arte del Teatro Colón de Buenos Aires. Actualmente es solista del Coro Polifónico Municipal del Partido de La Matanza, Bs As., y conforma el Dúo "En Camino..." (intérpretes de música argentina de proyección folklórica).

Idiomas: Español e Inglés

* * * * *



Sr. Don Bojan Matakovic
 Address: Republike Austrije 5
 10000 Zagreb, Croatia
 Telephone: +385 98 416 671
 E-mail: hks@hks.hr

Grupos 1, 2 y 3



Secretario General del Croatian Kennel Club
 Distintivo de Oro del Croatian Kennel Club

El Sr. Bojan Matakovic, nació el 30 de Mayo de 1968 en Zagreb, capital de Croacia, donde completo su educación y se graduo en 1996 en la UNiversidad de Veterinaria de Zagreb. Es copropietario con su mejer del Criadero de afijo "The best Colour". El ha criado más de 30 camadas

de varios tipos de terriers, como el Irish Terrier, Lakeland terrier, Welsh Terrier, Kerry Blue Terrier, Soft Coated Wheaten terrier, Airedale Terrier además de Schnauzer Miniatura. De su criadero han nacido más de 100 perros campeones Nacionales e Internacionales además de Campeones Europeos y del Mundo.

Es juez autorizado por la FCI, para juzgar las siguientes razas:

- FCI Grupo III - Todas las razas (Terriers) desde 1993
- FCI Grupo II - Todas las razas (Pinscher y schnauzer, Molosoides) desde 1996 / 1997
- FCI Grupo VIII - Retrievers - todas las razas desde 2003
- FCI Grupo V - Akita Americano

Es Secretario General del Croatian Kennel Club desde el año 2004

Galardonado con el distintivo de Oro del Croatian Kennel Club

Ha juzgado alrededor de toda Europa (Exposiciones Nacionales e Internacionales) además de Especiales de varios Clubs, Campeonatos Europeos y Mundiales y las prestigiosas Bundessieger y la VDH-Europasieger. En los últimos años a juzgado al Schnauzer Gigante en el Campeonato del Mundo que se celebró en Poznan en 2006 y los Pinscher en el Campeonato del Mundo de Bratislava que se celebró en 2009. Ha juzgado en las exposiciones de los Clubs del Schnauzer de Croacia, Eslovaquia, Polonia y Hungría.

Idiomas: Croata, Aleman e Inglés

Recopilación de datos:
Gustavo Echevarría

C.E.S.
CLUB ESPAÑOL DEL SCHNAUZER



Sábado 8 de Octubre de 2011 - Talavera de la Reina
30 ANIVERSARIO 1981-2011
XXIV EXPOSICIÓN MONOGRÁFICA NACIONAL DEL SCHNAUZER

XXIV EXPOSICIÓN MONOGRÁFICA NACIONAL DEL SCHNAUZER

PONIENDO EN JUEGO EL C.A.C VALEDERO PARA EL CAMPEONATO DE ESPAÑA
PUNTO OBLIGATORIO PARA EL CAMPEONATO DEL CLUB ESPAÑOL DEL SCHNAUZER

JUECES INVITADOS

Sra. Doña Zeljka Fon Zidar

Sra. Doña Patricia Nemirovsky de Alsina

Sr. Don Bojan Matakovic

CHARLA, COLOQUIO:

“Análisis y Comprensión de los estándares de la raza Schnauzer”

Ponente: Sra. Doña Patricia Nemirovsky de Alsina

Organiza: Club Español del Schnauzer C.E.S

Se realizará en el transcurso del Fin de Semana del 8 y 9 de Octubre de 2011
Fecha y hora pendiente de confirmación, Socios Entrada y Participación Gratuita, Plazas Limitadas



**Recinto Ferial y de Exposiciones
Fundación Talavera Ferial
Paseo de los Ríos S/N
45600 Talavera de la Reina (Toledo)**

**Colabora Sociedad Canina de Castilla-La Mancha
Autorizada por la Real Sociedad Canina de España**



TÍTULO DE CAMPEÓN DEL CES

En muchas ocasiones nos han consultado los distintos títulos a los que un ejemplar puede optar en el Club Español del Schnauzer y las condiciones para conseguirlos. Pues bien, aquí tenéis un breve resumen de los títulos que hay en juego y la manera de optar a los mismos.

Con este artículo espero esclarecer todas vuestras dudas, no obstante, si tenéis alguna cuestión a la que no encontréis respuesta en este artículo no dudéis en poneros en contacto con el club y se os informará, si cabe, más detalladamente.

CAMPEONATOS DEL CES

El Club Español del Schnauzer ofrece la posibilidad de optar a varios títulos en función de la edad del ejemplar. Son los siguientes:

- A) CAMPEÓN DEL CES
- B) JOVEN PROMESA DEL CES
- C) CAMPEÓN JOVEN DEL CES
- D) ESPERANZA DEL CES

CONDICIONES PARA SER CAMPEÓN

Para que un ejemplar pueda optar a cualquiera de estos títulos, todos ellos propiedad del CES, es requisito indispensable que su propietario sea socio del Club Español del Schnauzer y esté al corriente de pago con el club.

Cada título tiene sus propios requisitos, a continuación evaluamos con detalles los mismos así como las condiciones necesarias para que un ejemplar obtenga dichas menciones.

CAMPEÓN DEL CES

Se trata del máximo galardón concedido por el club.

Para que un ejemplar sea proclamado Campeón del Club Español del Schnauzer ha de obtener cuatro *EXC 1º* en especiales de raza y/o concursos monográficos; además, dicho ejemplar ha de obtener un *EXC* en la monográfica nacional de cría.

Para la obtención de este título sólo puntúan las calificaciones obtenidas en las clases Intermedia, Abierta o Campeones.

JOVEN PROMESA DEL CES

Este título se otorga cada año a los ejemplares que obtienen el *EXC 1º* en Clase Joven en la Monográfica Nacional de Cría del Club Español del Schnauzer.

CAMPEÓN JOVEN DEL CES

Se trata de otro bonito galardón para los jóvenes que intenta premiar la calidad de un ejemplar joven en base a la regularidad de sus calificaciones.

Para conseguir este título los ejemplares han de obtener dos *EXC 1º* en especiales de raza y/o concursos monográficos en Clase Joven; además, dicho ejemplar ha de obtener un *EXC* en la Monográfica Nacional de Cría bien sea en Clase Joven o en Intermedia.

ESPERANZA DEL CES

Esta mención se otorga cada año al *Mejor de Raza* en Clase Cachorros de la Monográfica Nacional de Cría del Club Español del Schnauzer.

SOLICITUD Y HOMOLOGACIÓN DEL TÍTULO

Para la homologación de cualquiera de estas menciones y la solicitud del correspondiente título impreso es necesario enviar al CES la copia de los rapports o calificaciones obtenidas por el ejemplar indicando el título que se solicita. Un perro no obtiene el título de Campeón en tanto no es homologado por el club.

El Club Español del Schnauzer comprobará dichas calificaciones y, si todo es correcto, procederá a la homologación, impresión y envío del título solicitado.

IMPORTANTE

El Club Español del Schnauzer sólo reconoce a la Real Sociedad Canina de España (RSCE), sus entidades asociadas y a la Fédération Cynologique Internationale (FCI). Por tanto, sólo serán validas las calificaciones obtenidas en los eventos autorizados por dichas entidades que el Club Español del Schnauzer especifique como puntuables para el campeonato del CES.



CLUB FRANÇAIS DU SCHNAUZER ET DU PINSCHER

Affilié à la Société Centrale Canine

Présidente : Mme Jeannette SELTZ - 22 Holzweg - 67140 MITTELBERGHEIM - Tél/Fax 03 88 08 88 12

36^e Exposition Nationale d'Élevage

Avec attribution du C.A.C.S. de la Société Centrale Canine

11^e Concours d'Agility

pour toutes variétés de Schnauzers et Pinschers

LA WANTZENAU (Strasbourg)

Terrain de l'ACD 78

CLOTURE IRREVOCABLE DES ENGAGEMENTS LE 20 AOUT 2011

AU-DELÀ DU 20 AOÛT ET DANS LA LIMITE DU DÉLAI IMPARTI, AU MINIMUM, POUR LA RÉALISATION DU CATALOGUE, UN SUPPLÉMENT DE 10 € SERA EXIGÉ PAR SUJET ENGAGÉ, LE CACHET DE LA POSTE FAISANT FOI.

SAMEDI 17 SEPTEMBRE 2011 : CONCOURS D'AGILITY

Juge : _____ M. DREYER

DIMANCHE 18 SEPTEMBRE 2011 : E.N.E.

Les organisateurs se réservent le droit d'apporter des modifications dans la répartition des races affectées aux juges en fonction du nombre de chiens engagés et/ou de l'absence d'un juge.

Schnauzers Ttes Tailles Mâles : Classes Intermédiaire, Ouverte, Champion, Jeune Mme BODSON

Schnauzers Ttes Tailles Femelles : Classe Intermédiaire, Ouverte, Champion, Jeune Mme MEYER

Pinschers Moyens et Nains, Affenpinschers

+ toutes les classes Baby-Show, Vétéran et Vénérable.....M. FURLANI (CH)

Samedi 17 Septembre : - TAN de 15 h à 17 h

- Concours d'Agility du CFSP de 8 h à 18h

Voir page 4 : Feuille d'engagement, épreuves du concours, modalités des cumuls pour les titres de champions par catégorie.

Renseignements : M. ou Mme EON 2 place de Barcellone 32600 L'Isle-Jourdain tél 05 62 07 14 01

ATTENTION : respectez bien les dates de clôture (date de réception de vos engagements).

AUCUNE DÉROGATION NE POURRA ÊTRE ADMISE.

Seront refusées toutes modifications ou inscriptions dans d'autres classes intervenant le jour de l'exposition, exception faite des Lots d'Élevage, Groupes, Paires et Couples. Les réclamations devront être formulées par écrit dans l'heure qui suit l'événement sous peine d'être rejetées (voir règlement de l'exposition).

COMMISSAIRE GÉNÉRAL DE L'EXPOSITION
Mme SELTZ-HALTER - 22 Holzweg - 67140 MITTELBERGHEIM

Engagements internet : www.cedia.fr

Feuilles d'engagement à la 36^e Exposition Nationale d'Élevage à réclamer
aux responsables ci-dessous :

à Mme SELTZ - 22 Holzweg - 67140 MITTELBERGHEIM - Tél/Fax 03 88 08 88 12

ou à Mlle M-C BODSON - 59, Plan de la Course Libre - 34400 LUNEL - Tél./Fax 04 67 83 08 74

Ou à télécharger sur www.cedia.fr ou <http://cfsp@free.fr>

Siège Social : 22, Holzweg - 67140 MITTELBERGHEIM

DELEGACIONES



Murcia

Asturias

Andalucía

Islas Canarias

Castilla y León



CLUB ESPAÑOL DEL SCHNAUZER



Carta de presentación de la Delegación del Club Español del Schnauzer en Asturias

Antes de comenzar esta presentación, quiero agradecer su confianza a todos los socios que me han concedido la posibilidad de ser el delegado del CES en el Principado de Asturias, comunidad autónoma en la que resido y que hace más de treinta años me vio nacer.

Desde niño, los perros han formado parte de mi vida. Por suerte, he tenido la posibilidad de gozar de la compañía de diversos ejemplares, unos de raza y otros mestizos, pero todos ellos sin duda alguna compañeros entrañables, incomparables e inolvidables. Actualmente vivo en compañía de un bóxer, un ratonero bodeguero andaluz y varios schnauzer miniatura.

No quiero dejar pasar esta ocasión de mostraros mi vínculo con el mundo canino sin mencionar a un ejemplar que nada tiene que ver con los schnauzers, pero que generó en mí gran parte del bonito y especial entusiasmo por los canes que hoy siento. Se trata de un ejemplar macho de pastor alemán de pelo largo (*Langstockhaar*), su nombre era "Zar" y con las características típicas de la raza aunaba belleza e inteligencia además de poseer una disposición para el trabajo excelente.

Mis comienzos en el mundo del schnauzer se remontan al año 2007, fue en un evento canino de índole regional donde me fijé más a fondo en la raza y surgió mi actual pasión por los schnauzers, más en concreto, por la raza que actualmente crío: el schnauzer miniatura. Tras estudiar detalladamente varios libros sobre el schnauzer, ver diversas líneas y charlar con varias personas relacionadas con la raza, decidí adquirir mi primer ejemplar. Desde entonces, no puedo imaginarme mi vida sin un schnauzer a mi lado...

A lo largo de estos años he estado formándome continuamente en la raza gracias a la colaboración de muchos de los mejores criadores de schnauzer de nuestro país (de sobra conocidos y todos ellos siempre dispuestos a divulgar sus conocimientos por el bien de la raza) y quiero agradecerles su contribución también desde aquí.

Desde un principio, tuve claro que debía contribuir con el club de la raza que me apasiona y decidí hacerme socio. Tras un tiempo aportando únicamente mi cuota al club, decidí que podía aportar algo más al CES y, a través de su presidenta Ana Felipe, me puse a disposición del mismo para contribuir en todo lo que estuviese en mi mano y favoreciese el correcto desarrollo del Club Español del Schnauzer.

Inicio | El Club | Actualidad | Estándar | Criadores | Galería | Eventos | Colaboradores | Hazte socio | Links | Contacto

DELEGACIÓN DE ASTURIAS Club Español del Schnauzer

Bienvenidos

Bienvenidos al sitio web de la Delegación de Asturias del Club Español del Schnauzer.

El 24 de Octubre del 2010, tras la celebración de la asamblea ordinaria del Club Español del Schnauzer, se crea la delegación del CES en Asturias.

La delegación de Asturias está abierta a todo socio que quiera colaborar o proponer actividades relacionadas con el mundo del schnauzer. Asimismo, desde esta delegación queremos invitar a todos aquellos amantes de la raza a formar parte de esta gran familia que es el Club Español del Schnauzer.

Esta web es uno de los primeros pasos de esta delegación. Los socios del club residentes en Asturias pueden publicar aquí de forma gratuita sus camadas y sementales. También hemos abierto un espacio donde se publicarán los establecimientos (peluquerías caninas, clínicas veterinarias, etc.) que colaboran con el club y ofrecen descuentos a los socios del CES en nuestra provincia. Igualmente, hemos dispuesto espacios donde se ofrecerá diversa información relacionada con la raza: artículos de interés, salud, eventos, noticias, imágenes, etc...

Esperamos que el trabajo realizado desde esta delegación sea de vuestro agrado y os invitamos a ser partícipes del mismo.

Un cordial saludo,
Javier Fernández del Riego
DELEGADO DEL CES EN ASTURIAS

C.E.S.

Inicio legal | Imprimir | Mapa web

Fue a finales del pasado año, en la asamblea general del CES, cuando decidí presentarme voluntariamente para hacerme cargo de la delegación del club en Asturias. Con el voto unánime de los socios presentes en la asamblea, empecé a desarrollar este cargo el 24 de octubre del 2010.



Desde entonces hasta ahora, he trabajado como delegado varios puntos que consideraba necesarios en una delegación de un club de raza.

Uno de los primeros proyectos fue intentar realizar una especial de raza en Asturias, este año no ha podido ser por problemas ajenos a nuestra voluntad y a la de la Canina Asturiana, con la cual sigo en contacto intentando desarrollar un evento de este tipo en los próximos años.

Tras esto, me puse en contacto con veterinarios, peluquerías caninas y todo tipo de profesionales vinculados al mundo del perro con el fin de encontrar colaboradores que aportasen cualquier tipo de descuento o facilidad a los socios del CES. No fue difícil encontrar apoyos de este tipo en mi comunidad autónoma, quizás por ese carácter astur tan noble que poseen las gentes de mi tierra, siempre dispuestos a echar una mano desinteresadamente. Hoy creo que es buen momento para agradecerles personalmente a todos su colaboración con el Club Español del Schnauzer, ellos son: *Cristina Fierros* (Clínica Veterinaria Sabugo de Avilés), *Alfonso Llano* (Clínicas TERÁN), *Azucena San Pedro* (Peluquera Canina) y *Patricia* (Maxcotas). De todos ellos podéis encontrar información en la web de la delegación del CES en Asturias.



Otro pequeño gran aporte ha sido la creación de una web con dominio propio para esta delegación: www.clubcesasturias.com. En esta web encontrareis amplia información sobre toda la actividad relacionada con el mundo del schnauzer que se desarrolla en nuestra provincia, así como múltiples apartados de interés tanto como para quien bien conoce la raza como para quien se inicia en la misma. La web ha recibido en sus tres primeros meses de vida más de 3000 visitas a las diferentes páginas que se han publicado.

Desde que las delegaciones cobraron de nuevo vida el pasado mes de octubre, la directiva del club se reúne con las mismas online al menos una vez al mes para desarrollar proyectos, organizar actividades y velar por un futuro digno para la raza en nuestro país.

Asimismo, desde esta delegación he promovido proyectos que me parecen muy interesantes para un club de raza como el nuestro. Conseguir un patrocinador de alimento para el Club Español del Schnauzer ha ocupado gran parte de mi tiempo en estos últimos meses, una iniciativa propia que ha tenido muy buena acogida tanto por la directiva del club como por el resto de delegaciones. El hecho de poder contar en un futuro con una marca de prestigio que avale al club y coopere en todos sus eventos es un hándicap que sin duda alguna puede reportar muchos beneficios al CES.

Actualmente, además de seguir ejerciendo como delegado del club en Asturias y webmáster de la página oficial del club, estoy inmerso en la dirección, maquetación y gran parte de la redacción y recopilación de datos que encontráis en cada edición de la revista del CES. No es fácil combinar estos cargos con la vida diaria (familia, trabajo, schnauzers, grooming, expos, cachorros...), pero la gran acogida que ha tenido la revista y la web del CES, así como la gratitud de los asturianos que ven como su club de raza ya tiene representación en su tierra, me hacen seguir trabajando, si cabe, con más ilusión que nunca en estas ocupaciones.

Igualmente, no he dudado en acudir a Vigo, sin delegado provincial del club, para organizar una especial schnauzer aprovechando la visita a España de Mr. Tim Doxtater (CA) y charlar con los socios y aficionados a la raza de la zona. Pienso que las labores como delegado no tienen límites físicos y hay que intentar atender aquellas zonas que no disponen de representantes del club para favorecer el correcto desarrollo del mismo.

Sin duda alguna, no me ha tocado la mejor época para hacerme cargo de estas labores en el club, la tan renombrada crisis económica priva a propios y extraños de avanzar en unos y otros campos y tampoco podemos olvidar el enorme bache de inactividad del que está saliendo el CES. Afortunadamente, el esfuerzo y la ilusión con la que muchos trabajamos a diario comienzan a dar sus frutos y parece ser que son del agrado tanto de los socios más veteranos como de las nuevas generaciones en el mundo del schnauzer.

Finalmente, quiero animaros a todos a formar parte de un propósito que ha de entusiasmar realmente a todos los amantes de esta raza: el Club Español del Schnauzer. Espero que el trabajo realizado tanto desde esta delegación como desde la dirección de la revista del club sea de vuestro agrado.

Aprovecho esta ocasión para enviarles nuevamente a todos un cordial saludo desde la tierra de las *Xanas*...



Javier Fernández
Delegado de Asturias

DATOS DE CONTACTO DELEGACIÓN DE ASTURIAS C.E.S

Delegado: Javier Fernández del Riego

Correo electrónico: clubcesasturias@hotmail.com

Tfno. Móvil: 610 654 127



Carta de presentación del nuevo secretario del Club Español del schnauzer

Estimados socios:

No hace muchos meses, y aprovechando la nueva publicación de la revista digital del Club, su director, el Sr. Javier Fernández, nos brindó a los nuevos delegados, la posibilidad de escribir unas líneas para presentarnos como responsables de nuestras respectivas delegaciones. En aquella ocasión aproveche su invitación para presentarme como nuevo delegado del Club en la Comunidad de Andalucía.

Hoy, me es grato dirigirme a vosotros una vez más, para agradecer, el voto de confianza que en la Asamblea General que se celebró el 29 de Mayo de 2011, depositasteis en mí, para honrarme con vuestra designación como nuevo Secretario del Club Español del Schnauzer.

Nunca imagine, cuando hace unos años, adquirí mi primer schnauzer, que acabaría implicándome en las actividades del Club de manera tan directa, enérgica e íntima. Sin embargo, hoy lo celebró y aunque en algunas ocasiones me asalta el temor del que empieza una nueva etapa en su vida, la inicio con ilusión, responsabilidad y mucha entrega.

Este año 2011, está siendo un año importante para el Club Español del Schnauzer, a tenor de los acontecimientos que se han producido y van a producirse. Además de la regeneración que liderada por su Presidenta, la Sra. Ana Felipe, estamos tratando de llevar a cabo en el Club, con la aparición de la nueva revista digital, la nueva web, las nuevas juntas de trabajo y las delegaciones, el Club celebra este año su 30 aniversario y estamos preparando una serie de actos que se desarrollaran en paralelo con nuestra XXIV Monográfica Nacional del Schnauzer que se celebrará el 8 de Octubre de 2011, en Talavera de la Reina. Entre ellos, la conferencia que sobre el estándar de nuestra raza impartirá Doña Patricia Alsina, con motivo de su visita a España.

Desde el Club, se está trabajando a conciencia y con margen de maniobra suficiente para poder ofrecer a nuestros socios y simpatizantes una Monográfica que este a la altura de vuestras expectativas.

Durante los próximos meses, se os informará de todas las actividades programadas, a través de los medios de difusión habituales del Club.

Por otro lado, me gustaría felicitar al responsable de la revista del C.E.S, por el buen trabajo realizado y por la enorme difusión y repercusión que ha tenido en su primera publicación. A día de hoy la revista ya ha recibido alrededor de las 1700 visitas e incluso se ha recibido una solicitud por parte de la editora jefe de la revista canina chilena "B.O.B", para publicar de forma íntegra la entrevista que se publicó y que nos concedió Doña Patricia Alsina. ¡Todo un éxito! sin lugar a dudas.

Además, hace unos meses, en el transcurso de las juntas de trabajo del Club, se decidió solicitar al Internationale Schnauzer Pinscher Union, a través de nuestra Presidenta, la celebración del "ISPU Weekend" (Monográfica Internacional) en España. La respuesta ha sido positiva y aunque está pendiente de confirmación, y esta nos será comunicada en el transcurso de la Reunión de Delegados de la ISPU en Estonia en Agosto de 2012, se nos ha propuesto para albergarla en el 2016.

Si esto es así, España albergará en el 2016, la cita internacional más importante relacionada con nuestra raza.

Me gustaría finalizar, invitando y animando a todos aquellos ex-socios, amigos y simpatizantes del Club Español del Schnauzer, a que muestren su apoyo al Club, asociándose. Quiero recordaros, que las cuotas de socio son el principal medio de financiación del Club, y estas nos permiten poner en marcha todos aquellos proyectos que se están llevando a cabo.

Aprovecho estas líneas, para informaros, de que en las próximas semanas, se le remitirá a nuestros socios el Acta de la Asamblea General que se celebró el 29 de Mayo de este año.

Estoy a vuestra disposición. Cuento con vuestra inestimable colaboración.

Atentamente os Saluda.



Gustavo Echevarría Sesé
Secretario del C.E.S
Delegado de Andalucía
clubcesandalucia@hotmail.com



Schnauzer Mini Sal y Pimienta desde 1996

Maribel Tevar

(+34) 652 955 978

jetsurprise@hotmail.com



XVI EXPOSICIÓN NACIONAL CANINA
ÁREA DE CATALUNYA
"VIC - 2011"

Domingo, 5 de junio de 2011



Recinte Firal El Sucre
Vic (Barcelona)

Poniendo en competición
al C.A.C. de la
Real Sociedad Canina de España



ORGANIZA
Asociación Canina
Unió Cinòfila de Catalunya
Calle/ Galileo nº 340-3º2ª
08028-BARCELONA
Tel.: 93 419 30 67 - Fax: 93 419 34 38
e-mail: informacion@caninacatalana.com
http://www.caninacatalana.com

AUTORIZA
Real Sociedad Canina de España
GENERALITAT DE CATALUNYA

PATROCINA
Eukanuba
CIERRE DE INSCRIPCIONES
PRIMER PLAZO: 5 DE MAYO DE 2011
SEGUNDO PLAZO: 16 DE MAYO DE 2011
TERCER PLAZO: 23 DE MAYO DE 2011

**EXPOSICIÓN CANINA
TENERIFE**

14 y 15
de mayo
2011

XXIV NACIONAL
XV INTERNACIONAL
Y XXV NACIONAL

INSCRIPCIONES
1º plazo: 12 de abril
2º plazo: 26 de abril

Para ejemplares inscritos en el L.O.E.

ORGANIZA:
SCT
LUGAR:
CENTRO INTERNACIONAL
DE CINEMA Y COMERCIO
TENERIFE

COLABORAN:
veterinario
LUGAR:
CENTRO INTERNACIONAL
DE CINEMA Y COMERCIO
TENERIFE



Recinto IFEVI VIGO, 26 y 27 de Marzo 2011

exposición 58- Canina Nacional C.A.C.
24- Canina Internacional C.A.C.I.B.
59- Canina Nacional C.A.C.

ESPECIAL RETRIEVER

Registros iniciales para perros
que carezcan de pedigree

Pruebas de Agilidad
selectivas puntuales para
el Campeonato del Mundo

ESPECIAL BOXER

MÁS INFORMACIÓN: www.caninagalega.com Telf: 986377305 - 986281930

**CACIB
2011. április 23.**
**ISPU SHOW
2011. április 24.**
**HSPK KLUBSHOW
2011. április 25.**

SZILVÁSVÁRAD

**XXXIV EXPOSICIÓN NACIONAL
CANINA DE ASTURIAS (C.A.C.)
16 DE ABRIL DE 2011**

**XXXV EXPOSICIÓN NACIONAL
XXIV INTERNACIONAL
CANINA DE ASTURIAS (C.A.C. y C.A.C.I.B.)
17 DE ABRIL DE 2011**

EXPOSICIONES CANINAS

1911-2011
**CIEN
AÑOS**
DE SELECCIÓN
Y MEJORA

32. EXPOSICIÓN INTERNACIONAL
CANINA DE GIPUZKOA
GIPUZKOAKO NAZIOARTEKO
TXAKUR ERAKUSKETA
R.I.S. TROFEO S.M. EL REY

Domingo 1 de Mayo 2011.
A partir de las 9:30 h.

2011ko Maiatzaren 1an,
igandea, 9:30etik aurrera

Para información de la Feria acudir a:
FICBA, IBAI

Especiales / Bereziak:
SITTIER

1ª EXPOSICIÓN
NACIONAL CANINA DE
ESQUIVIAS
(TOLEDO)

10 de Abril de 2011

2º CAMPEONATO DE
CASTILLA LA MANCHA
DEL CLUB ESPAÑOL DEL
STAFFORDSHIRE BULL TERRIER

Organiza:
SCCM

Lugar: POLIDEPORTIVO MUNICIPAL
(c/ 25 de Mayo de 1954)

INTERNATIONAL
SHOWDOG 2011
08 de Mayo

2 CACIBS
CACIS
Países

Patrocinador: Escuela de Apuntadores de Badajoz
Organiza: Sociedad Canina de Extremadura
www.caninabadaoz.com

Badajoz
2011. 08 de Mayo

Escuela Internacional
Canina de Elvas (Portugal)
C.A.C. I.B. de Elvas de 2011.
C.A.C. I.B. de Elvas de 2011.
C.A.C. I.B. de Elvas de 2011.

Fecha de inscripción:
- Hasta el 27 de Mayo de 2011.
- Desde las 10:00 h. hasta las 18:00 h.



2011 FCI Centenary

WORLD DOG SHOW

PARIS

July 7-10, 2011

www.worlddogshow.fr



1911-2011

For Dogs Worldwide

100 Anniversary

Photo: Jacques Baril-Dermain, Jacquy & Danièle Guiffandou

Eukanuba®

Fichier
National
Canin

Identification



International
Media Partner

Our Dogs
Magazine
www.ourdogs.co.uk

LVIII Exposición Nacional Canina de Vigo (CAC)

El Instituto Ferial de Vigo (IFEVI) acogió los pasados 26 y 27 de marzo las dos exposiciones de morfología canina que se celebran este año en Pontevedra.

Los jueces elegidos para la primera jornada, la 58 Exposición Nacional Canina, fueron Joao Poças (POR) para los schnauzer gigantes y medianos y Katrin Lahi (EST) para los schnauzer miniatura en todas sus variedades.

Una veintena de schnauzers fueron juzgados en la mañana del sábado en los rings 5 y 7 del recinto ferial vigués.

El protagonista de la jornada sería esta vez un macho de schnauzer gigante negro: *Stablemasters Kiss And Wish* (Refrain Brand New X Refrain Carmen), cría de Frances Faberge y propiedad de Pedro López Vega (De Candamo). En la final del grupo II, juzgada por Katrin Lahi (EST), este ejemplar se alzaría con un meritoso 3º de BOG (foto).

Igualmente, en la final de grupo de cachorros juzgada por Tim Doxtater (CAN), el ejemplar de schnauzer miniatura negro *Xil de Cansmiñor* (Ch. Universal Rezlark X Multi Ch. Bruxa de Cansmiñor), cría y propiedad de Juan Hermida y María Pereira, conseguía proclamarse 3º de BOG en su clase.

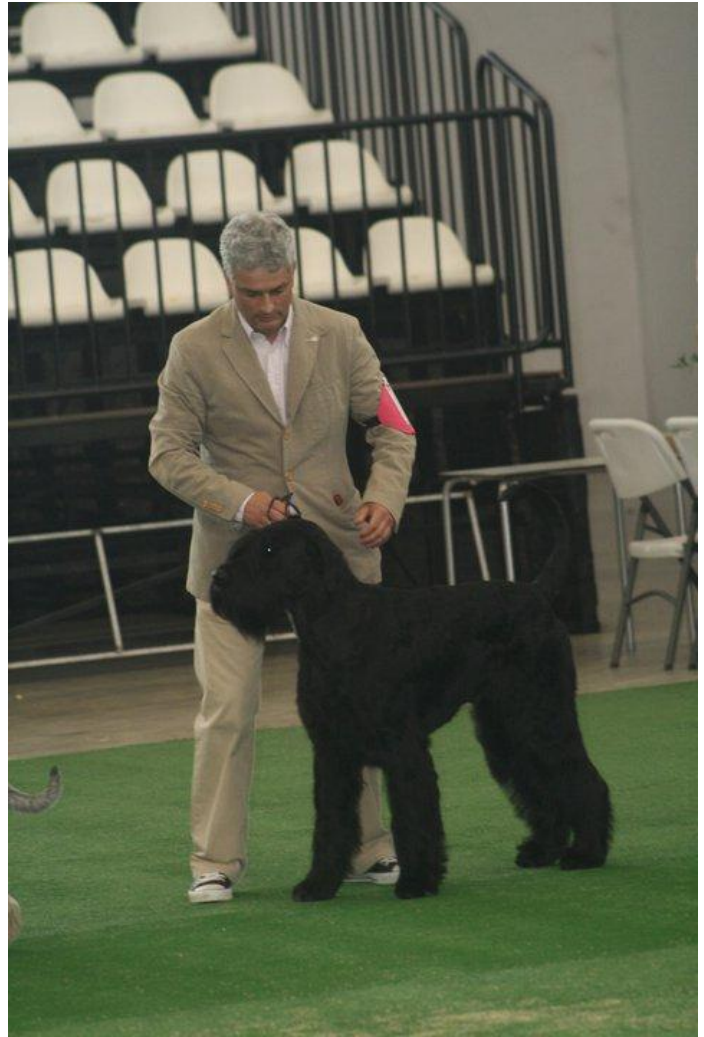

* * * * *

CALIFICACIONES

Schnauzer gigante negro

054 AM ROCKEFELLER DE POMERLAND *EXC 2º RCAC*
055 AM STABLEMASTERS KISS AND WISH *EXC 1º CAC MR 2º MG*
056 JH DONNA DE TORREONES CRUZADOS *EXC 1º CCJ*

Schnauzer mediano sal y pimienta

057 AM BRISCO DE BARBADURA *EXC 1º CAC*
058 JM YES TO VOLVORETA GRAND CALVERA *EXC 1º MR MRJ CCJ*
509 CCM COROCOTTA DE OS TOLIÑOS DO FERROL *MB 1º MRC*
510 CCM DO CARISO LORENZO *MB 2º*
511 CCH CARNA DE OS TOLIÑOS DO FERROL *MB 1º*

Schnauzer mediano negro

059 IM YOU'RE FOR VOLVORETA GRAND *EXC 1º CAC MR*

Schnauzer miniatura sal y pimienta

060 AH ESCARAMBON COSECHA PROPIA *EXC 2º*
061 A.H SAFFIRE DE MARLANGO *EXC 1º CAC MR*

Schnauzer miniatura negro

062 IM GLORIS BOJARIN EGOROVSKIY *EXC 1º CAC MR*
063 AM UNAI DA VOLVORETA *NR*
064 JM KARLO DE VENTACAN *MB 1º*
065 IH NISKA DE CANSMIÑOR *EXC 1º RCAC*
066 AH ESCARAMBON MOJITO MORENO *EXC 1º CAC*
067 AH TATIANA DE GILTHOVS *EXC 2º*
068 JH FIXUS PIAFF *EXC 1º*
512 CCM XIL DE CANSMIÑOR *MB 1º MRC 3º MGC*

Schnauzer miniatura negro y plata

513 CC.H LINDA *MB 1º MRC*

Schnauzer miniatura blanco

069 IH MALU DE CANSMIÑOR *NR*
070 AH CAROLA DE SANTAMARI CAÑAS *EXC 1º CAC MR*

XXIV Exposición Internacional Canina de Vigo (CAC - CACIB)

La jornada del domingo en tierras gallegas contó con 34 ejemplares de schnauzer inscritos en su exposición internacional.

El Club Español del Schnauzer, a través de la delegación de Asturias y con la autorización y colaboración de la Sociedade Canina Galega, organizó una especial de raza aprovechando la presencia en nuestro país de una leyenda en el mundo del schnauzer, el criador (Annfield) y juez especialista canadiense Mr. Tim Doxtater (foto).

El máximo protagonista de la jornada sería de nuevo el ejemplar de schnauzer gigante negro *Stablemasters Kiss and Wish*, propiedad de Pedro López Vega, que cerraba un apasionante fin de semana con el Best in Show absoluto de la Especial de Raza del CES.



* * * * *

CALIFICACIONES

Schnauzer gigante sal y pimienta

577 CCM FIRE WITH FIRE SILVERSAGAS MB 1º MRC

Schnauzer gigante negro

055 AM GALILEES JUST AS I AM EXC 3º
056 AM IÑAKI DE CANDAMO EXC 2º RCAC RCACIB
057 AM ROCKEFELLER DE POMERLAND MB
058 AM STABLEMASTERS KISS AND WISH EXC 1º CAC CACIB MR
059 JH DONNA DE TORREONES CRUZADOS EXC 2º
060 JH SILVERSAGAS DANCE DANCE EXC 1º MRJ CCJ

Schnauzer mediano sal y pimienta

061 AM BRISCO DE BARBADURA EXC 1º CAC CACIB
062 JM YES TO VOLVORETA GRAND CALVERA EXC 1º MR MRJ CCJ
578 CCM COROCOTTA DE OS TOLIÑOS DO FERROL MB 2º
579 CCM DO CARISO LORENZO MB 1º MRC
580 CCH CARNA DE OS TOLIÑOS DO FERROL MB 1º

Schnauzer mediano negro

063 IM YOU'RE FOR VOLVORETA GRAND MB
064 AH KETTLE DA VOLVORETA EXC 1º CAC CACIB MR

Schnauzer miniatura sal y pimienta

065 IM BOXDEMA WINNING COLORS EXC 1º CAC CACIB
066 JM FREESTYLE DE ARAMENDI EXC 1º MRJ CCJ
067 AH BOXDEMA SPECIAL STAR EXC 2º RCAC RCACIB
068 AH ESCARAMBON COSECHA PROPIA EXC 3º
069 AH SAFFIRE DE MARLANGO EXC 1º CAC CACIB MR
070 JH BOXDEMA PLAYING EXC 1º CCJ

Schnauzer miniatura negro

071 IM GLORIS BOJARIN EGOROVSKIY EXC 1º CAC CACIB
072 JM KARLO DE VENTACAN EXC 1º MRJ CCJ
073 IH NISKA DE CANSMIÑOR EXC 1º
074 AH ESCARAMBON MOJITO MORENO EXC 1º CAC CACIB MR
075 AH TAJINASTES FASNIA EXC 3º
076 AH TATIANA DE GILTHOVVS EXC 2º RCAC RCACIB
077 JH FIXUS PIAFF EXC 2º
078 JH RED NINNOS HUSH HUSH EXC 1º CCJ
581 CCM XIL DE CANSMIÑOR MB 1º MRC

Schnauzer miniatura negro y plata

079 I.M ILLAS CIES HORATIO EXC 1º CAC CACIB MR
582 CC.M DUQUE MB 1º MRC
583 CC.H LOLA MB 1º

Schnauzer miniatura blanco

080 IH MALU DE CANSMIÑOR NR
081 AH CAROLA DE SANTAMARI ACANS EXC 1º CAC CACIB MR

ESPECIAL DE RAZA

BEST IN SHOW

1º STABLEMASTERS KISS AND WISH
2º SAFFIRE DE MARLANGO
3º ESCARAMBON MOJITO MORENO

BIS JÓVENES

1º YES TO VOLVORETA GRAND CALVERA
2º FREESTYLE DE ARAMENDI
3º KARLO DE VENTACAN

BIS CACHORROS

1º FIRE WITH FIRE SILVERSAGAS
2º YES TO VOLVORETA GRAND CALVERA
3º XIL DE CANSMIÑOR



Best in Show

BIS
JÓVENES



BIS
CACHORROS



FCI Centenary European Dog Show

*1 - 4 September 2011
The Netherlands*

*WTC Expo
Leeuwarden*



4415 Lausen BL

WM 2011

20. ISPU RIESENSCHNAUZER WM

28. - 30. Oktober 2011



I Exposición Nacional Canina de Esquivias (CAC)

La Sociedad Canina de Castilla La Mancha organizó en la localidad toledana de Esquivias una exposición canina puntuable para el Campeonato de España de Morfología Canina.

Fueron más de 600 los ejemplares inscritos en este evento de los que tan sólo cuatro ejemplares eran schnauzers: un schnauzer miniatura sal y pimienta y tres schnauzers miniatura negro y plata.

Luis Ventura fue el encargado de juzgar las dos variedades de schnauzers presentes en Toledo.

Desafortunadamente ninguno de los ejemplares representantes de la raza que nos atañía conseguía posicionarse en los podios de las grandes finales en la Exposición Nacional Canina de Esquivias.

* * * * *

CALIFICACIONES

Schnauzer miniatura sal y pimienta

047 CHITA DEL BERROCAL CAC MR

Schnauzer miniatura negro y plata

048 BOY DE CANS DE MOREIRA CAC

049 OCILISBUOUX DE LA PANGIA EXC 1

050 LUNA CAC MR

I EXPOSICIÓN
NACIONAL CANINA DE
ESQUIVIAS
(TOLEDO)

10 de Abril de 2011

2º CAMPEONATO DE
CASTILLA LA MANCHA
DEL CLUB ESPAÑOL DEL
STAFFORDSHIRE BULL TERRIER

Organiza: SCCM

Autorizan: FCI

Lugar: POLIDEPORTIVO MUNICIPAL
(a 35 Kms de Madrid)

RESULTADOS CACHORROS EN EXPOSICIÓN CANINA DE GERONA

En el primer número de la Revista CES, por error, no adjuntamos al artículo sobre la XV Exposición Internacional Canina de Gerona los resultados de los cachorros. Estos son los resultados de los más pequeños en el evento gerundense:

SCHNAUZER MINIATURA NEGRO

870 SANGTRAIT EDMUND MC
871 SANGTRAIT BALDRICH MB 2
872 IBONY FAIRY WILD RANE (BONI) B 1

SCHNAUZER MINIATURA BLANCO

873 BLAYLOCK GUATEQUE B
874 BLAYLOCK GUINDILLA MC
875 THE WHITE PRINCE IMAGINE B



XXXIV Exposición Nacional Canina de Asturias (CAC)

La Sociedad Canina Asturiana organizó en la jornada del sábado 16 de abril el primero de los dos eventos caninos puntuables para el Campeonato de España de Morfología (CAC) que tienen lugar este año en el Principado.

Las excelentes instalaciones del Centro Ecuéstre "El Asturcón" albergaron este evento al que acudieron cientos de espectadores.

Se presentaron más de 640 ejemplares de múltiples razas en la primera cita asturiana. Tan sólo 12 schnauzers estaban inscritos en esta primera jornada, por tanto, cabe resaltar la baja afluencia de ejemplares de esta raza en una de las exposiciones más destacables de la costa norte peninsular. Curiosamente, la variedad de schnauzer con mayor número de ejemplares inscritos fue el Schnauzer Mediano Sal y Pimienta, con cinco ejemplares de esta variedad presentes en la jornada del sábado en Asturias, noticia ésta muy agradable para los amantes de la raza que ven como una de las variedades con menos ejemplares inscritos en los últimos años gana adictos en el 2011.

El juez designado para evaluar todas las variedades de schnauzer fue Francisco José Moreno Fernández (ES). Los juicios fueron detallados, evaluando punto por punto el movimiento de los ejemplares con trayectos de ida y vuelta, triangulares y circulares. Cabe resaltar el agradable trato que dispensa este juez con los participantes, nutriendo al expositor con consejos siempre interesantes.

El ejemplar más destacable de la jornada sería el macho de schnauzer miniatura sal y pimienta *High Range de Aramendi* (Ch. Sangtrait Prototype & Chispa), propiedad de Javier Fernández (De Aramendi), que se alzaba desde la clase jóvenes con un Mejor de Raza absoluto que le permitió estar presente en la tarde en varias finales y que cerraría esta jornada proclamándose Mejor Perro Nacido en Asturias de la 34ª Exposición Nacional Canina de Oviedo (foto).

* * * * *

CALIFICACIONES

Schnauzer gigante negro

064 AM LLARIEGO NABUCCO *EXC 1º*

Schnauzer mediano sal y pimienta

065 IM YES TO VOLVORETA GRAND CALVERA *EXC 1º CAC MR*
 066 JM COROCOTTA DE OS TOLIÑOS DO FERROL *EXC 1º MRJ CCJ*
 067 JH CARNA DOS TOLIÑOS DO FERROL *NR*
 068 JH PANDORA SALTUS ZE ZAHRABSKE *EXC 1º CCJ*
 531 BBM SAURON SALTUS ZE ZAHRABSKE *MB 1º MRBB*

Schnauzer mediano negro

069 IM YOU'RE FOR VOLVORETA GRAND *EXC 1º CAC MR*

Schnauzer miniatura sal y pimienta

070 JM HIGH RANGE DE ARAMENDI *EXC 1º MR MRJ CCJ*
 071 AH SCHNAUZERDREAMS MAMMA MÍA *EXC 1º CAC*
 072 JH JET SURPRISE PLAYING WITH FIRE *EXC 1º CCJ*

Schnauzer miniatura negro

073 JM TAJINASTES U-5 *EXC 1º MR MRJ CCJ*

Schnauzer miniatura blanco

074 AM GRASSLANDRAFER ARGOS INDOMINUS *EXC 1º CAC MR*

XXIV Exposición Internacional Canina de Asturias (CAC - CACIB)

La jornada dominical en Asturias comenzaba con un schnauzer menos inscrito y otros dos que hacían un NR. Con ello, el total de ejemplares que representaba a nuestra raza en tierras astures se limitaba a una decena de schnauzers.



**Galiza de Santamariñacans
4º BIS BABY**

De nuevo, la raza con más representantes volvía a ser el schnauzer mediano sal y pimienta con cuatro ejemplares en ring.

El encargado de juzgar en la mañana del domingo todas las variedades de schnauzer fue Juan Naveda (ES).

En Asturias, cuatro mejores de raza (MR) se otorgaron a hembras (Mediano S/P, Miniatura S/P, Miniatura Negro y Miniatura Blanco) y uno a los machos (Gigante Negro). Ninguno de todos estos mejores de raza conseguía posicionarse en los podios de las grandes finales asturianas.

El protagonismo de la jornada sería para el schnauzer miniatura blanco participante en la Clase Bebés *Galiza de Santamariñacans* (Chelines Little Luno & Ch. Xenie de Svarcava), propiedad de Francisco José Fernández Sáez y Blanca Díaz Treviño (Santamariñacans), que lograba posicionarse en la final de su clase como 4º de Best in Show Baby.

Se cerraba así pues un apasionante fin de semana en Asturias, con un descenso notable en las inscripciones de la raza que nos ataña pero con la misma pasión y admiración que año tras año los schnauzers despiertan en los rings astures.

* * * * *

CALIFICACIONES

Schnauzer gigante negro

083 AM LLARIEGO NABUCCO *EXC 1º CAC CACIB MR*

Schnauzer mediano sal y pimienta

084 JM COROCOTTA DE OS TOLIÑOS DO FERROL *NR*
085 JH PANDORA SALTUS ZE ZHRABSKE *EXC 1º MR MRJ CCJ*
576 BBM SAURON SALTUS ZE ZHRABSKE *MB 1º MRBB*
577 CCM PEREGRINO DE BARBADORREI *MB 1º MRC*
578 CCH PARIS DE BARBADORREI *MB 1º*

Schnauzer miniatura sal y pimienta

086 JM HIGH RANGE DE ARAMENDI *MB 1º*
087 AH SCHNAUZERDREAMS MAMMA MÍA *EXC 1º CAC CACIB MR*

Schnauzer miniatura negro

088 JM TAJINASTES U-5 *NR*
089 AH TATIANA DE GILTHOV'S *EXC 1º CAC CACIB MR*

Schnauzer miniatura blanco

090 AM GRASSLANDRAFER ARGOS INDOMINUS *EXC 1º CAC CACIB*
091 AH CAROLA DE SANTAMARINACANS *EXC 1º CAC CACIB MR*
579 BBH GALIZA DE SANTAMARIÑACANS *MB 1º MRBB*



Hungária

Schnauzer Pinscher Klub



ISPU Show 2011

BEST IN SHOW

1º Ch. Tajinastes Perla Negra

Schnauzer miniatura negro

2º Nathan Grasant

Schnauzer miniatura negro y plata

3º CH. Silver Senator Ravel

Schnauzer gigante sal y pimienta



ISPU SHOW 2011

Hungría fue el país elegido para celebrar la edición de este año del Internationale Schnauzer Pinscher Club Show.

Más de 200 ejemplares inscritos conformaron el catálogo de este evento.

Los jueces designados para juzgar las diversas razas fueron Bíró Ferencné (H), Eugene Yerusalimsky (RU), Milan Dosen (SRB), Kardos Vilmos (H), Hans Schneider (D) y Pettkó Csaba (H), juez principal este último del ISPU Show 2011.



Esta edición de la ISPU tuvo un sabor especial para todos los aficionados al schnauzer españoles. La hembra de schnauzer miniatura negro *Tajinastes Perla Negra* (Ch. AC DC de Wonderfulcan & Ch. Tajinastes Rompiendo Moldes), cría y propiedad de Pedro y Luis Martín del Río (Tajinastes), se proclamaba ISPU Winner y cerraba el evento proclamándose Best In Show absoluto de la ISPU 2011. Este ejemplar ostenta un espectacular palmarés, por ello hemos querido darle un protagonismo especial en este segundo número de la Revista CES, encontrareis más información sobre el mismo en el apartado “Grandes Campeones”.

Por otro lado, el schnauzer miniatura macho sal y pimienta *Spirit de Marlango* (Ch. Sterling el Charro de Yangas & Ch. Boxdema Dalila), cría y propiedad de Rafael Mosquera Quevedo (Marlango), lograba proclamarse igualmente ISPU Winner 2011. Este ejemplar, también lograba el Ch. Hungría el día previo a este evento, con lo cual cerraba también ambas jornadas de una manera espectacular dando una alegría más a los aficionados a la raza en nuestro país.

Resaltaremos también otro ISPU Winner 2011 criado en nuestro país, el schnauzer miniatura negro *Unjedi Flamenco Dancer* (Ch. Unjedi Stone & Oh La La del Fin del Mundo), cría de Laura Majo (Unjedi) y propiedad de Tatiana Kozak.





BIS JUNIOR

- 1° Gently Born Keen Intelligence
- 2° Ave Concorde Kontrapunkt
- 3° Stars of White Night Ariadna

BIS PUPPY

- 1° House Kazak Faraday
- 2° Ony v. d. Gondhausi
- 3° Misha Dyas Poland



BIS BABY

- 1° Keep On Smiling Z Dixie
- 2° Topy v Szierra
- 3° Szikravölgyi Alfa

BIS VETERANOS

- 1° Mátraszépe Rock Me Amadeusz
- 2° Castilano vom Walkenbrückentor
- 3° Arkóvári Félix



MEJOR PAREJA

- 1° Gently Born Domingo- Gently Born Anthracite Lady
- 2° Hejőligeti Klicskó-Hejőligeti Inferno
- 3° Let's fall in Love Cqe von Portenschlag - Eternal Gambler Snowflake

MEJOR GRUPO DE CRÍA

- 1° Black Mini Schnauzer, *Savaki Kennel*
- 2° Black Giant Schnauzer, *Gently Born Kennel*
- 3° White Mini Schnauzer, *Stars of White Night*



SCHNAUZER GIGANTE SAL Y PIMIENTA

JUEZ: Eugene Yerusalimskie (RUS)

Junior ISPU Winner male, Best Junior: *Silver Senator X-Stepp*

ISPU Winner female: *Silver Senator Rhea*

ISPU Winner male, Best Of Breed: *Silver Senator Ravel*

* * * * *

SCHNAUZER GIGANTE NEGRO

JUEZ (MACHOS): Eugene Yerusalimskie (RUS)

JUEZ (HEMBRAS): Milan Dosen (SRB)

Junior ISPU Winner male, Best Junior, Junior BIS: *Gently Born Keen Intelligence*

Junior ISPU Winner female: *Gently Born Touch of Wonderful*

ISPU Winner male, Best Of Breed: *Gently Born Yason Doting*

ISPU Winner female: *Gently Born Anthracite Lady*

* * * * *

SCHNAUZER MEDIANO SAL Y PIMIENTA

JUEZ: Bíró Ferencé (H)

Junior ISPU Winner male, Best Junior: *Ave Concorde Kontrapunkt*

Junior ISPU Winner female: *Carra Mia Gloria Leones*

ISPU Winner female: *Ankor Kurazh Top Target*

ISPU Winner male, Best Of Breed: *Hosszúbereki - Császár Prometheus*

* * * * *

SCHNAUZER MEDIANO NEGRO

JUEZ: Bíró Ferencé (H)

Junior ISPU Winner male, Best Junior: *Cartier Flor D'Luna Grand Calvera*

Junior ISPU Winner female: *Crazy Chilli For D'Luna Grand Calvera*

ISPU Winner female: *Napa Valley Grand Calvera*

ISPU Winner male, Best Of Breed: *Deep Purple Grand Calvera*

SCHNAUZER MINIATURA SAL Y PIMIENTA

JUEZ (INTERMEDIA, ABIERTA Y CAMPEONES): *Pettkó Csaba (H)*

JUEZ (BABY, PUPPY Y JUNIOR): *Milan Dosen (SRB)*

Junior ISPU Winner male, Best Junior: *Hejőligeti Klicskó*

Junior ISPU Winner female: *Queen Elisabeth Astronaut*

ISPU Winner female: *CH. Papillon van het Pauwenland*

ISPU Winner male, Best Of Breed: *Spirit De Marlango*

* * * * *

SCHNAUZER MINIATURA NEGRO

JUEZ: *Hans Schneider (D)*

Junior ISPU Winner male: *Spicy Joey Van 'T Dulfke*

Junior ISPU Winner female, Best Junior: *Espirit V.D. Jasmin*

ISPU Winner male: *Unjedi Flamenco Dancer*

ISPU Winner female, Best Of Breed, BIS: *CH. Tajinastes Perla Negra*

* * * * *

SCHNAUZER MINIATURA NEGRO Y PLATA

JUEZ (INTERMEDIA, ABIERTA Y CAMPEONES): *Pettkó Csaba (H)*

JUEZ (BABY, PUPPY Y JUNIOR): *Milan Dosen (SRB)*

Junior ISPU Winner male: *Silver Rainbow Djordano*

Junior ISPU Winner female, Best Junior: *Silver Rainbow Grimgerda*

ISPU Winner female: *ICH Attention Please z Dixie*

ISPU Winner male, Best Of Breed, Res.BIS: *Nathan Grasant*

* * * * *

SCHNAUZER MINIATURA BLANCO

JUEZ: *Hans Schneider (D)*

Junior ISPU Winner female, Best Junior: *Stars of White Night Ariadna*

ISPU Winner female: *Gently Born Harizma*

ISPU Winner male, Best Of Breed: *Let's fall in Love Cqe von Portensclag*





Ch. Spirit de Marlango
ISPU WINNER 2011



Ch. Unjedi Flamenco Dancer
ISPU WINNER 2011



Ch. Tajinastes Perla Negra
ISPU WINNER 2011 & BEST IN SHOW

XXXII Exposición Internacional Canina de Irún (CAC – CACIB)

La Sociedad Canina De Guipúzcoa organizó el pasado 1 de mayo su exposición canina internacional.

La Feria Internacional de la Costa Vasta (FICOBA) fue un año más el lugar escogido para la celebración de este evento. Amplias instalaciones con numerosos servicios, tanto para el expositor como para el numeroso público asistente, conforman una infraestructura cuya única pega es el excesivo coste que supone el parking de este recinto.

El Club Español del Schnauzer organizó una Especial de Raza puntuable para el campeonato del club aprovechando la participación en dicho evento de la juez especialista en schnauzer Helene Alix Moreau de Vincens (FR).



**Chelines Wonderful Live
BIS CACHORROS**

Tan sólo 15 fueron los schnauzers inscritos en este evento, una cifra considerable dada la escasa participación de ejemplares de esta raza en los últimos eventos caninos celebrados en nuestro país.

La cifra total de ejemplares inscritos en esta exposición canina superó con creces los 800 ejemplares, un dato muy bueno dada la complicada situación económica que atraviesa nuestro país y que últimamente parece estar mermando el número de inscripciones en los eventos de morfología canina españoles.

El protagonismo de la especial de raza organizada por el Club Español del Schnauzer se lo llevaría el joven ejemplar de schnauzer miniatura sal y pimienta *High Range de Aramendi* (Chispa & Ch. Sangtrait Prototype), cría y propiedad de Javier Fernández (De Aramendi), al que la juez francesa otorgaba el BIS Junior y el Best In Show absoluto de esta especial de raza.

El ejemplar de más corta edad de schnauzer miniatura sal y pimienta *Chelines Wonderful Live* (Ch. Chelines Wonderful World & Chelines Devon Witch), cría y propiedad de Alberto Velasco (Chelines) obtuvo el BIS Cachorros en la especial de raza del CES. Igualmente, en la gran final de cachorros de la 32ª Exposición Internacional Canina de Guipúzcoa, juzgada por Sean Delmar (IR), consiguió el mismo galardón bajo la atenta mirada de cientos de aficionados al mundo del perro que llenaron las gradas de FICOBA la tarde del primer domingo de mayo (foto).



Ch. Chelines Fórmula Express
2º BOG

CALIFICACIONES

Schnauzer gigante negro

085 AM BESELGA DEVIL'S KNINIGT *EXC 1º CAC CACIB MR*

Schnauzer mediano sal y pimienta

086 JH PANDORA SALTUS ZE ZAHRABSKE *EXC 1º CCJ MJ MR*

Schnauzer miniatura sal y pimienta

087 AM FORTUNATUS KNIZETE STERNENOCHA *EXC 1º CAC CACIB*

088 JM HIGH RANGE DE ARAMENDI *EXC 1º CCJ MJ MR*

089 JM FLAVIUS SUPERSTES *MB*

752 CCM CHELINES WONDERFULL LIVE *MB1º MC*

Schnauzer miniatura negro

090 IH INVICTA INTRICATE HISTORY-N *EXC 1º CAC CACIB MR*

091 AH TRACY CHAPMAN HAJKO NERITA *EXC 2º*

092 AH EASY TOP DU ROC D'HERVIEU *EXC 3º*

093 AH EVENT BLACK DES MATINS DE CRISTAL *RCAC RCACIB*

753 CCM FARWEST DU BUJOL *B*

Schnauzer miniatura negro y plata

094 CCHM CH CHELINES FÓRMULA EXPRESS *EXC1º CACIB MR*

095 AH GALADRIEL DE VONDENEGER *EXC 1º CAC CACIB*

Schnauzer miniatura blanco

096 CCHH CH GRASANT ICE CREAM *NR*

754 CCH BOSSA NOVAPOUR MOI DE LOS CASTIZOS *MB1º MC*

* * * * *

ESPECIAL DE RAZA

BEST IN SHOW

1º HIGH RANGE DE ARAMENDI

2º CHELINES FÓRMULA EXPRESS

3º BESELGA DEVIL'S KNINIGT

BIS JÓVENES

1º HIGH RANGE DE ARAMENDI

2º PANDORA SALTUS ZE ZAHRABSKE

BIS CACHORROS

1º CHELINES WONDERFUL LIVE

2º BOSSA NOVAPOUR MOI DE LOS CASTIZOS

Best in Show



BIS JÓVENES

BIS CACHORROS



Exposición Internacional Canina de Badajoz 2011 (CAC - CACIB)

Domingo 8 de Mayo de 2011. Día soleado en Badajoz, emplazamiento inigualable con disponibilidad de parking gratuito (sin colas) a la puerta de los pabellones para los expositores. Desde mi punto de vista, sigue siendo una de las Exposiciones que cuenta con mejor organización del circuito Nacional. Ring 4 para juzgar a los Schnauzer. Juicios previstos para dar comienzo a las 10:15 Hrs. 620 Perros en catalogo, 21 Schnauzers inscritos (incluyendo los 4 cachorros), variedad más numerosa miniatura negro con 7 ejemplares y 6 ausencias en pre-Ring.



La Juez, la Señora Doña, Suncica Lazic, de origen Serbio, criadora de Pastor Belga y Doberman bajo el afijo "Sundays", y juez Internacional autorizada por la FCI para los Grupos I, II, III, V, VIII.

Juez de juicios correctos y bien estructurados, le gusta mover al perro y está atenta a su desarrollo, quizás algo escueta en valoraciones, probablemente debidos al idioma. La nota más negativa, la falta de ejemplares de nuestra raza en las finales.

* * * * *

Texto y foto:

Gustavo Echevarría

CALIFICACIONES

Schnauzer gigante sal y pimienta

060 AH SILVER SAGA'S DIAMONDS ARE *EXC 1º CAC CACIB MR*

Schnauzer gigante negro

061 AM HERR RIESEN ETERNAL FLAME *EXC 1º CAC CACIB MR*

062 JM FITIPALDI DE POMERLAND *EXC 1º CCJ*

063 AH TINA DE VENTACAN *NR*

Schnauzer miniatura sal y pimienta

064 JM CHELINES PERFECT WORLD *EXC 1º MR MRJ CCJ*

509 CCM FLIPER *NR*

Schnauzer miniatura negro

065 IM GLORIS BOJARIN EGOROVSKIY *EXC 1º CAC CACIB MR*

066 AM CH ULISES DE GILTHOV'S *EXC 2º RCAC RCACIB*

067 AM FIGO *NR*

068 IH INVICTA INTRICATE HISTORY-N *EXC 1º CAC CACIB*

069 AH EUROPA FOR PEACE DES MATINS DE *EXC 1º RCAC RCACIB*

070 AH LOLANA *NR*

071 JH FIXUS PIAFF *EXC 1º MRJ CCJ*

508 BBH DINA *B*

510 CCH GENOVEVA DE GILTHOV'S *MB 1º MRC*

Schnauzer miniatura negro y plata

072 IM LOTHLÓRIEN DE VONDENEGER *EXC 1º CAC CACIB MR*

073 AM BOY DE CANS DE MOREIRA *NR*

074 AH LUNA *NR*

075 JH PARAMOUR OF TAITA'S USHABTI *EXC 1º MRJ CCJ*

Schnauzer miniatura blanco

076 IH WHITE ATHENA DA CASA DE FAUSTO *EXC 1º CAC CACIB MR*

511 CCM BLAYLOCK HARD ROK *MB 1º MRC*



XXIV Exposición Nacional Canina de Tenerife (CAC) y XV Internacional (CAC - CACIB)

El fin de semana del 14 y 15 de mayo 2011 se celebró la Exposición Canina de Tenerife. El sábado la Nacional y el domingo la Internacional.

Como en los dos años pasados, pocos schnauzers inscritos. Se nota que el criadero Tajinastes se ha mudado a Barcelona.

De todos modos, Luis Martín del Río Alas quiso nuevamente deleitarnos con su última cría, el schnauzer miniatura negro *Tajinastes U-Cinco* (foto), un joven macho al cual le auguramos un gran futuro en pistas. La calidad de este ejemplar, combinado con el buen hacer de su criador y propietario, lo llevó a lo más alto en esta exposición: Best In Show de la 24ª Exposición Nacional Canina de Tenerife. Como decía una amiga de Tenerife, este ejemplar "eclipsaba" a todos los demás perros en ring, desde la final

por el mejor de raza, pasando por el mejor del grupo hasta el Best in Show.

Como suele pasar en Canarias, los expositores fuera de ring, tienen muy *buen rollito*. Este año se incorporó Vicky con su hembra sal & pimienta a esta experiencia nueva para ella. Es gratificante poder compartir esta recién nacida ilusión, por ver a su perra de lo más linda.

En la expo Internacional del domingo, las inscripciones eran las mismas y también los resultados eran parecidos a los de la nacional.

Una pena que Luis, del criadero Tajinastes, tuvo que abandonar el recinto antes de que se celebrara el Grupo II, para llegar a tiempo a tomar su vuelo en el aeropuerto. Que bonito poder saludar a los viejos y los nuevos amigos de Tenerife.

* * * * *

Texto y datos:

Edeltraud Staufer

CALIFICACIONES NACIONAL

Schnauzer Miniatura Sal y Pimienta

024 AM FENIX DE ALTAHA *EXC 1º CAC MR*
025 AH TAJINASTES JAZMIN *EXC 1º CAC*
259 BBH CORALEGAN VENA *NR*

Schnauzer Miniatura Negro

026 JM TAJINASTES U-CINCO *EXC 1º MJ MR*
027 AM TAJINASTES FLEMMING *EXC 1º CAC*
028 AH TAJINASTES DE LUJO *EXC 1º CAC*
260 CCH CUORE FOR NEGROMANT V.LANSTROPER
WASSTURM *MB1º MC*

Schnauzer Miniatura Negro y Plata

029 JH CORALEGAN ROMINA *EXC 1º MJ*
030 AH CARLOTTA DE MANUANTS *EXC*
031 CHH CH CORALEGAN DRANEBA *EXC 1º MR RAPPEL CAC*

CALIFICACIONES INTERNACIONAL

Schnauzer Miniatura Sal y Pimienta

024 AM FENIX DE ALTAHA *EXC*
025 AH TAJINASTES JAZMIN *EXC*
259 BBH CORALEGAN VENA *NR*

Schnauzer Miniatura Negro

026 JM TAJINASTES U-CINCO *EXC 1º MJ MR*
027 AM TAJINASTES FLEMMING *EXC 1º CAC CACIB*
028 AH TAJINASTES DE LUJO *EXC 1º CAC CACIB*
260 CCH CUORE FOR NEGROMANT V.LANSTROPER
WASSTURM *MB1º MC*

Schnauzer Miniatura Negro y Plata

029 JH CORALEGAN ROMINA *EXC1º MJ*
030 AH CARLOTTA DE MANUANTS *EXC*
031 CHH CORALEGAN DRANEBA *EXC1º CACIB MR*

Exposición de la Alianza Cinófila Latina

Más de 130 schnauzers de todas las variedades estuvieron presentes en la segunda jornada de la Exposición de la Alianza Cinófila Latina, prelude de la Exposición del Centenario de la RSCE, el sábado 21 de mayo en la Feria de Madrid (IFEMA).

Los protagonistas de la jornada lucían la misma capa y tamaño: schnauzer miniatura negro y plata.

El ejemplar *Ch. Chelines Fórmula Express* (Ch. Chelines Express Mail & Chelines Oh La La), cría y propiedad de Alberto Velasco (Chelines), lograba el 3ºBOG tras una glamurosa final de grupo rodeado de ejemplares espectaculares.

Por otro lado, la joven hembra de schnauzer miniatura negro y plata *Gwendal's Coca Cola* (Ch. Chelines Do It Again & Ch. Gwendal's de Barblan), cría y propiedad de Raúl Romero Mesa, lograba alzarse con el Best In Show Junior de la Exposición de la Alianza Cinófila Latina.

* * * * *



Baku de Imale de Tso
CRÍA DE S. M. LA REINA DOÑA SOFÍA



Gwendal's Coca Cola
BIS JÓVENES

JUECES

Carlos Salas Melero: *Schnauzer Miniatura (Sal y Pimienta y Negro y Plata)*

* * * * *

Jean Blangino: *Schnauzer Miniatura (Negros y Blancos)*

* * * * *

Fernando Quilis Bonet: *Schnauzer Gigante y Schnauzer Mediano*

CALIFICACIONES**Schnauzer gigante negro**

372 CAM GENTLY BORN DOMINGO EXC 1 CAC CACIB MR
 373 CAM IÑAKI DE CANDAMO NR
 374 CAM LLARIEGO NABUCCO NR
 375 CAM ROCKEFELLER DE POMERLAND NR
 376 CAM STABLEMASTER'S KISS AND WISH EXC 2 RCAC RCACIB
 377 CCHM ZEUS-N DEL CARO DIAVOLO EXC 1
 378 CJM FITIPALDI DE POMERLAND EXC 3
 379 CJM KARUSSO DE GIGANTE DEL TERRENO EXC 2
 380 CJM WESLEY SNIPES DE NIGRADERMA EXC 1 CCJ MJ
 381 CIH DONNA DE TORREONES CRUZADOS NR
 382 CAH CHANEL I DE VENTACAN EXC 1 CAC CACIB
 383 CAH FANNY DE NIGRADERMA NR
 384 CAH TORRE DE LA VELA ABSOLUTA EXC 2
 385 CAH WYLMA DE POMERLAND EXC 3
 386 CJH ABSOLUT EXPERT SUKIY AKI EXC 1 CCJ
 387 CJH HALLE BERRY DE NIGRADERMA EXC 2
 3244 CCH GUCCI DE LORDSHIP'S NR

Schnauzer gigante sal y pimienta

371 CAH SILVERSAGA'S DIAMONDS ARE FOREVER NR

Schnauzer mediano negro

401 CIM YOU'RE FOR VOLVORETA GRAND CALVERA EXC 1 CAC CACIB
 402 CAH FABULA DE OS TOLIÑOS DO FERROL EXC 3
 403 CAH JIRA DA VOLVORETA EXC 1 CAC CACIB MR
 404 CAH KETTLE DA VOLVORETA EXC 2 RCAC RCACIB
 405 CCHH MAFALDA JAIA EXC 1
 406 CJH RENATA BARAK SHACHOR EXC 1 CCJ MJ
 3247 CCH GRACE OS TOLIÑOS DO FERROL MB 1 MC

Schnauzer mediano sal y pimienta

388 CIM YES TO VOLVORETA GRAND CALVERA EXC 1 CAC CACIB MR
 389 CAM BAILY DE BARBADURA EXC 1 RCAC
 390 CCHM INDI EXC 1 RCACIB
 391 CJM AMOR DI SCHNAUZER
 UBIMAJORMINORCESSAT-PS
 EXC 1 CCJ MJ
 392 CJM COROCOTTA DE OS TOLIÑOS DO FERROL EXC 3
 393 CJM DO CARISO LORENZO EXC 2
 394 CVM GREATEREXPECTATIONS-PS NR
 395 CAH BISAGRA II DE BARBADURA EXC 3
 396 CAH DOUCHKA DU DOMAINE DES ROCAILLES EXC 1 CAC CACIB
 397 CAH TRELS VALERI KONFAEL EXC 2 RCAC
 398 CCHH GREY TETIS JAROSLAVA EXC 1 RCACIB
 399 CJH CARNA DE OS TOLIÑOS DO FERROL EXC 1 CCJ
 400 CJH PANDORA SALTUS ZE ZAHREBASKE EXC 2
 3245 CCM BARBADORREI PEREGRINO MB 1 MC
 3246 CCM SAURON SALTUS ZE ZAHREBASKE MB 2

Schnauzer miniatura blanco

495 CIM MADE IN SPAIN SALTIMBANCO EXC 1
 496 CIM MADE IN SPAIN TONIGHT EXC 2
 497 CIM THE WHITE PRINCE CARTIER EXC 3
 498 CAM GRASSLANDKAYFER ARGOS INDOMINUS EXC 3
 499 CAM MADE IN SPAIN RINDETE EXC 1
 500 CAM VENGUE DE TOSCALTA EXC 2
 501 CCHM MAGIC AMA-PEPSI NR
 502 CJM BAKU DE HIMALE DE TSO EXC 1 CCJ MJ
 503 CJM BLAYLOCK GUATEQUE EXC 2
 504 CAH CAROLA DE SANTAMARIÑA CANS NR
 505 CAH EKILORE DESTINY EXC 3
 506 CAH UNIQUE BEAUTY MENGO CELEBRATION EXC 1 CAC CACIB MR
 507 CAH VICTORIA DE TOSCALTA EXC 2 RCAC RCACIB
 508 CJH BLAYLOCK GOLOSINA EXC 1 CCJ
 3251 CCH GALIZA DE SANTAMARIÑA CANS MB 1 MC

Schnauzer miniatura negro y plata

468 CIM DOSMILNUEVE DE YERAY EXC 1 CAC RCACIB
 469 CIM ILLAS CIES HORATIO EXC 2
 470 CAM BLYTHEWOOD KINDLY CHAP EXC 3
 471 CAM BOY DE CANS DE MOREIRA EXC
 472 CAM CHELINES NEW HORIZONTS EXC 4
 473 CAM CROM DEL BERROCAL EXC
 474 CAM D'ALDOMONTE AGAPIMU EXC 2
 475 CAM ILEGAL DE YERAY NR
 476 CAM SCEDIR BUTHCASSIDY-NA EXC 1 RCAC
 477 CAM SILIUM BLACK NR
 478 CCHM CHELINES FORMULA EXPRESS EXC 1 CACIB MR
 479 CCHM SUSURRO I DE YERAY EXC 2
 480 CIH CHELINES SILVER HONEY EXC 1 RCAC
 481 CAH CHELINES PHILADELPHIA EXC 4
 482 CAH GALADRIEL DE VONDENEGER EXC
 483 CAH GUASA I DE YERAY EXC 1 CAC CACIB
 484 CAH LUNA EXC
 485 CAH NUJAX ICE QUEEN EXC 2
 486 CAH RETAMA DEL BERROCAL NR
 487 CAH SALSIFI DE MALOA EXC 3
 488 CAH SILIUM HEMENU EXC
 489 CAH Y TU QUE DE YERAY EXC
 490 CCHH CORALEGAN DRANEBA EXC 1 RCACIB
 491 CJH BRONCAS DE LOS DEPRISA EXC 3
 492 CJH CHELINES LADY LORCA EXC 2
 493 CJH GWENDAL'S COCA COLA EXC 1 CCJ MJ MJG
 494 CJH PARAMOUR OF TAITA'S USHABTI EXC 4

Schnauzer miniatura negro

434 CIM GLORIS BOJARIN EGOROVSKIY EXC 1
 435 CIM KARLO DE VENTACAN EXC 2
 436 CIM LOS MOSTACHOS ELMORE NR
 437 CIM MADE IN SPAIN ROUTER NR
 438 CAM CHELINES IN BLACK EXC 2 RCAC RCACIB
 439 CAM DOG-OTHO'S I GO CRAZY EXC
 440 CAM GASTON DE ADUANA EXC
 441 CAM GLORIS JET-BLACK EXC 4
 442 CAM HAMILTON BLACK DEVIL OF MAPLE LEAF EXC 3
 443 CAM LOS MOSTACHOS ELVIS NR
 444 CAM LOTUS DE MONTERA DEL TORERO EXC 1 CAC CACIB MR
 445 CAM MADE IN SPAIN DEXTRORSUM EXC
 446 CJM CHELINES CAMERUN EXC 3
 447 CJM JAGGER DE COANEGRA NR
 448 CJM SANGTRAIT EDMUND EXC 2
 449 CJM TAJINASTES U-CINCO EXC 1 CCJ
 450 CIH NISKA DE CANSMIÑOR EXC 1
 451 CIH SATURDAY NIGHT FEVER DE WONDERFUL CAN EXC
 452 CIH YOU ARE THE QUEEN DE WONDERFUL CAN EXC 2
 453 CAH ACEITUNITA DE VILLA OSSIGI EXC
 454 CAH INVICTA INTRICATE HISTORY-N EXC
 455 CAH MADE IN SPAIN HASTA LA VISTA I EXC
 456 CAH POPITA DE VILLA OSSIGI EXC 4
 457 CAH SANGTRAIT LIFE STYLE EXC
 458 CAH SANGTRAIT ZAFIRO NEGRO EXC
 459 CAH TAJINASTES DARK ANGEL EXC 1 CAC RCACIB
 460 CAH TAJINASTES DE LUJO EXC 2 RCAC
 461 CAH TAJINASTES HABANERA EXC
 462 CAH TAJINASTES PERLA NEGRA EXC 3
 463 CAH TATIANA DE GILTHOV'S EXC
 464 CCHH TAJINASTES FANFARRIA EXC 1 CACIB
 465 CJH BON BON AU CHOCOLAT NOIR-N EXC 1 CCJ MJ
 466 CJH DREAMKISS LOOK AT ME NR
 467 CJH FIXUS PIAFF EXC 2
 3249 CCM IDOL DE ADUANA MB 1 MC
 3250 CCH SILIUM DANCE OF THE NIGHT NR

Schnauzer miniatura sal y pimienta

407 CIM SCHNAUZERDREAMS MOON WALKER NR
 408 CAM BOXDEMA ELECTRIC TOUCH EXC 2 RCAC RCACIB
 409 CAM BOXDEMA WINNING COLORS NR
 410 CAM FENIX DE ALTAHA EXC
 411 CAM ILLAS CIES VINI VIDI VINCI EXC
 412 CAM KIRO DEL BERROCAL EXC
 413 CAM SANGTRAIT DANCING IN THE RAIN EXC
 414 CAM SCHNAUZERDREAMS KET FOLLEN EXC 4
 415 CAM SILIUM MINI YO NR
 416 CAM TAJINASTES SIN COMENTARIOS EXC 1 CAC CACIB MR
 417 CAM YOKE DE PICHERA EXC 3
 418 CJM CHELINES PERFECT WORLD EXC 1 CCJ MJ
 419 CJM FLAVIUS SUPERSTES EXC 3
 420 CJM FREESTYLE DE ARAMENDI MB 1

421 CJM HIGH RANGE DE DE ARAMENDI MB 2
 422 CJM JET SURPRISE QUE PASADA EXC 2
 423 CAH BOXDEMA ESENCIA NR
 424 CAH BOXDEMA SPECIAL STAR NR
 425 CAH CHELINES PRET A PORTER NR
 426 CAH CHITA DEL BERROCAL EXC 2 RCAC
 427 CAH JET SURPRISE NUMBER ONE EXC 1 CAC RCACIB
 428 CAH SANGTRAIT PLUJA D'ESTELS EXC 3
 429 CCHH CHELINES CINNAMONQUEEN EXC 1 CACIB
 430 CJH BOXDEMA FIRST LADY EXC 2
 431 CJH ILARGI BETEA'KO HEIDI KLUM EXC 4
 432 CJH JET SURPRISE PLAYING WITH FIRE EXC 3
 433 CJH NELA DE SETTER BAKIO EXC 1 CCJ
 3248 CCM CHELINES WONDERFUL LIFE MB 1 MC



* * * * *



foto: Carlos Salas

LOS TAJINASTES

SCHNAUZER MINIATURA

Pedro y Luis Martín del Río
www.tajinastes.net
 (+34) 619 484 505

TAJINASTES SIN COMENTARIOS

Campeón de Rusia

Campeón RFK

Campeón de Bielorrusia

Campeón de Estonia

Campeón de Lituania

Campeón de Luxemburgo Jr

schnauzertajinastes@hotmail.com

Exposición del Centenario de la Real Sociedad Canina de España (CAC - CACIB)

La RSCE celebró su Centenario con más de 4000 perros inscritos en el catálogo del evento y presentes en los rings de IFEMA en busca del CAC obligatorio para el Campeonato de España de Morfología Canina.

Más de 150 schnauzers se dieron cita en Madrid para optar a este galardón.

Los juicios de la raza que nos atañía fueron llevados a cabo en la mañana del domingo por los jueces Fernando Quilis Bonet, Antonio Rojo Fajardo y Javier Sánchez.

Como en todo evento en el que se pone en juego un punto obligatorio para un campeonato de morfología, en Madrid se respiraba mucha discrepancia en los aledaños de los rings en cuanto al criterio de los jueces designados se refiere.

Al final, inmensa alegría para unos pocos y un “otra vez será” para la mayoría. Todo ello inmerso en una bonita jornada en la que se respiraba, ante todo, amistad y ambiente schnauzerista donde todos los presentes pudimos gozar en vivo de ejemplares espectaculares en todas las variedades de schnauzer que sin duda alguna despertaron nuestras retinas.

El protagonista de la jornada: *Ch. Chelines Fórmula Express*, como siempre, despertando pasiones en los rings y brindando a los amantes de la raza de nuevo un sensacional 3º Mejor de Grupo II.

* * * * *



JUECES

Fernando Quilis Bonet: *Schnauzer Miniatura*
(*Sal y Pimienta y Negro y Plata*)

* * * * *

Antonio Rojo Fajardo: *Schnauzer Miniatura*
(*Negros y Blancos*)

* * * * *

Javier Sánchez Fernández: *Schnauzer Gigante y Schnauzer Mediano*

CALIFICACIONES**Schnauzer gigante negro**

- 515 CAM IMAN DE CANDAMO MB
 516 CAM IÑAKI DE CANDAMO MB
 517 CAM LLARIEGO NABUCCO NR
 518 CAM NERON I DE PICHERA EXC 1 CAC CACIB MR
 519 CAM ROCKEFELLER DE POMERLAND NR
 520 CAM STABLEMASTER'S KISS AND WISH EXC 2 RCAC RCACIB
 521 CAM ZEUS-N DEL CARO DIAVOLO MB
 522 CCHM GENTLY BORN DOMINGO EXC 1
 523 CJM FITIPALDI DE POMERLAND MB 4
 524 CJM KARUSSO DE GIGANTE DEL TERRENO MB 3
 525 CJM WESLEY SNIPES DE NIGRADERMA EXC 1 CCJ MJ
 526 CJM XAVIER DE MICHELANGELO MB 2
 527 CIH CHEYEN DE DARKO'SCHZER EXC 1 RCAC RCACIB
 528 CIH DONNA DE TORREONES CRUZADOS NR
 529 CAH CHANEL I DE VENTACAN MB
 530 CAH ETNIA FLORA DE LOS CHULAPOS EXC 1 CAC CACIB
 531 CAH FANNY DE NIGRADERMA EXC 2
 532 CAH NANA DE PICHERA EXC 4
 533 CAH TORRE DE LA VELA ABSOLUTA EXC 3
 534 CAH WYLMA DE POMERLAND MB
 535 CCHH SILA DE PICHERA EXC 1
 536 CJH ABSOLUT EXPERT SUKIY AKI EXC 1 CCJ
 537 CJH AIDA DE LA TRAVIESA DOVELA MB 3
 538 CJH HALLE BERRY DE NIGRADERMA EXC 2
 539 CVH ALTEA DE LOS CHULAPOS NR

Schnauzer gigante sal y pimienta

- 514 CAH SILVERSAGA'S DIAMONDS ARE FOREVER EXC 1 CAC CACIB MR

Schnauzer mediano negro

- 554 CIM YOU'RE FOR VOLVORETA GRAND CALVERA EXC 1 CAC CACIB
 555 CAH FABULA DE OS TOLIÑOS DO FERROL MB 2
 556 CAH JIRA DA VOLVORETA EXC 1 CAC CACIB MR
 557 CAH KETTLE DA VOLVORETA MB 1
 558 CCHH MAFALDA JAIA MB
 559 CJH RENATA BARAK SHACHOR B
 4313 CCH GRACE OS TOLIÑOS DO FERROL B

Schnauzer mediano sal y pimienta

- 540 CIM YES TO VOLVORETA GRAND CALVERA EXC 1
 541 CAM BAILY DE BARBADURA MB
 542 CCHM GREATEREXPECTATIONS-PS NR
 543 CCHM INDI MB
 544 CJM AMOR DI SCHNAUZER UBIMAJORMINORCESSAT-PS MB 2
 545 CJM COROCOTTA DE OS TOLIÑOS DO FERROL MB 1
 546 CJM DO CARISO LORENZO MB 3
 547 CVM BALTAR DE VERORICH NR
 548 CAH BISAGRA II DE BARBADURA MB
 549 CAH DOUCHKA DU DOMAINE DES ROCAILLES EXC 2
 550 CAH TRELS VALERI KONFAEL EXC 1 CAC RCACIB
 551 CCHH GREY TETIS JAROSLAVA EXC 1 CAC CACIB MR
 552 CJH CARNA DE OS TOLIÑOS DO FERROL EXC 1 CCJ MJ
 553 CJH PANDORA SALTUS ZE ZAHRABASKE MB
 4311 CCM BARBADORREI PEREGRINO B
 4312 CCM SAURON SALTUS ZE ZAHRABASKE MB 1 MC

Schnauzer miniatura blanco

- 671 CIM MADE IN SPAIN SALTIMBANCO EXC 2
 672 CIM MADE IN SPAIN TONIGHT EXC 1 CAC CACIB MR
 673 CIM THE WHITE PRINCE CARTIER EXC 3
 674 CAM GRASSLANDKAYFER ARGOS INDOMINUS EXC 1 RCAC RCACIB
 675 CAM MADE IN SPAIN RINDETE EXC 3
 676 CAM MUST BE A DREAM LES AMIS DU CHANNEL EXC 4
 677 CAM VENGUE DE TOSCALTA
 678 CCHM MAGIC AMA-PEPSI NR
 679 CJM BAKU DE HIMALE DE TSO EXC 1 CCJ MJ
 680 CJM BLAYLOCK GUATEQUE EXC 2 RCCJ

- 681 CAH CAROLA DE SANTAMARIÑA CANS NR
 682 CAH EKILORE DESTINY EXC
 683 CAH MADE IN SPAIN ODISEA EXC 1 CAC CACIB
 684 CAH UNIQUE BEAUTY MENGO CELEBRATION EXC 2 RCAC RCACIB
 685 CAH VICTORIA DE TOSCALTA EXC 3
 686 CJH BLAYLOCK GOLOSINA EXC 1 CCJ
 4320 CCH GALIZA DE SANTAMARIÑA CANS MB 1 MC

Schnauzer miniatura negro y plata

- 637 CIM DOSMILNUEVE DE YERAY EXC 1
 638 CIM ILLAS CIES HORATIO EXC 2
 639 CIM LOTHLORIEN DE VONDENEGGER EXC 3
 640 CAM BLYTHEWOOD KINDLY CHAP EXC 4
 641 CAM BOY DE CANS DE MOREIRA EXC
 642 CAM CHELINES NEW HORIZONTS EXC 1 CAC RCACIB
 643 CAM CROM DEL BERROCAL EXC
 644 CAM D'ALTOMONTE AGAPIMU EXC
 645 CAM ILEGAL DE YERAY NR
 646 CAM SCEDIR BUTHCASSIDY-NA EXC 2 RCAC
 647 CAM SILIUM BLACK EXC
 648 CAM Y AHI VA DE YERAY EXC 3
 649 CCHM CHELINES FORMULA EXPRESS EXC 1 CACIB MR
 650 CCHM SUSURRO I DE YERAY EXC 2
 651 CIH CHELINES SILVER HONEY NR
 652 CIH INSOLENTA DE YERAY EXC 1
 653 CAH BEN-AFELI CONGA EXC
 654 CAH CHELINES PHILADELPHIA EXC 2 RCAC RCACIB
 655 CAH FRANCE DE ADUANA EXC
 656 CAH GALADRIEL DE VONDENEGGER EXC 3
 657 CAH GUASA I DE YERAY EXC 1 CAC CACIB
 658 CAH LUNA EXC
 659 CAH NUJAX ICE QUEEN EXC
 660 CAH RETAMA DEL BERROCAL NR
 661 CAH SAETA DE YERAY EXC
 662 CAH SALSIFI DE MALOA EXC
 663 CAH SILIUM HEMENU EXC
 664 CAH Y TU QUE DE YERAY EXC
 665 CCHH CORALEGAN DRANEBA EXC 1
 666 CJH BALA DE RUISAN NR
 667 CJH BRONCAS DE LOS DEPRISA EXC
 668 CJH CHELINES LADY LORCA EXC 2
 669 CJH GWENDAL'S COCA COLA EXC 1 CCJ MJ
 670 CJH PARAMOUR OF TAITA'S USHABTI EXC

Schnauzer miniatura negro

- 592 CIM GLORIS BOJARIN EGOROVSKIY EXC 1
 593 CIM KARLO DE VENTACAN EXC 2
 594 CIM LOS MOSTACHOS ELMORE NR
 595 CIM MADE IN SPAIN ROUTER NR
 596 CAM CHELINES IN BLACK EXC
 597 CAM DOG-OTHO'S I GO CRAZY EXC
 598 CAM GASTON DE ADUANA EXC
 599 CAM GLORIS JET-BLACK EXC
 600 CAM HAMILTON BLACK DEVIL OF MAPLE LEAF EXC 2 RCAC
 601 CAM INOS DUKE EXC
 602 CAM LOS MOSTACHOS ELVIS NR
 603 CAM LOTUS DE MONTERA DEL TORERO EXC 1 CAC RCACIB
 604 CAM MADE IN SPAIN DEXTRORSUM EXC
 605 CAM MEMO DE PICHERA EXC
 606 CAM ULISES DE GILTHOV'S EXC
 607 CAM UNIVERSAL REZLARK EXC 3
 608 CCHM MADE IN SPAIN KRACK NR
 609 CCHM PORTER DE VENTACAN EXC 1 CACIB
 610 CJM CHELINES CAMERUN EXC
 611 CJM JAGGER DE COANEGRA NR
 612 CJM JIMI DE VENTACAN EXC 3
 613 CJM SANGTRAIT EDMUND EXC 2 RCCJ
 614 CJM TAJINASTES U-CINCO EXC 1 CCJ MJ MJG615 CIH ESCARAMBON MOJITO MORENO EXC 2
 616 CIH NISKA DE CANSMIÑOR EXC

617 CIH SATURDAY NIGHT FEVER DE WONDERFUL CAN *EXC 3*
 618 CIH YOU ARE THE QUEEN DE WONDERFUL CAN *EXC 1*
 619 CAH ACEITUNITA DE VILLA OSSIGI *EXC*
 620 CAH INOS DAK *EXC*
 621 CAH MADE IN SPAIN HASTA LA VISTA I *EXC*
 622 CAH MADE IN SPAIN TWIST AND GO *EXC*
 623 CAH POPITA DE VILLA OSSIGI *EXC*
 624 CAH SANGTRAIT LIFE STYLE *EXC 4*
 625 CAH SANGTRAIT ZAFIRO NEGRO *EXC*
 626 CAH TAJINASTES DARK ANGEL *EXC 2 RCAC*
 627 CAH TAJINASTES DE LUJO *EXC 3*
 628 CAH TAJINASTES FASNIA *NR*
 629 CAH TAJINASTES HABANERA *EXC*
 630 CAH TAJINASTES PERLA NEGRA *EXC 1 CAC RCACIB*
 631 CAH TATIANA DE GILTHOV'S *EXC*
 632 CCHH TAJINASTES FANFARRIA *EXC 1 CACIB MR*
 633 CJH BON BON AU CHOCOLAT NOIR-N *EXC 1 CCJ*
 634 CJH DREAMKISS LOOK AT ME *NR*
 635 CJH FIXUS PIAFF *MB*
 636 CJH INVICTA INTRICATE HISTORY-N *EXC 2 RCCJ*
 4317 CCM IDOL DE ADUANA *NR*
 4318 CCH SILIUM DANCE OF THE NIGHT *NR*
 4319 CCH ZULA DE VENTACAN *MB 1 MC*

Schnauzer miniatura sal y pimienta

560 CIM SCHNAUZERDREAMS MOON WALKER *NR*
 561 CAM BOXDEMA ELECTRIC TOUCH *EXC*
 562 CAM BOXDEMA WINNING COLORS *EXC*
 563 CAM FENIX DE ALTAHA *EXC*
 564 CAM ILLAS CIES VINI VIDI VINCI *EXC 2 RCAC RCACIB*

565 CAM KIRO DEL BERROCAL *MB*
 566 CAM SANGTRAIT DANCING IN THE RAIN *EXC 3*
 567 CAM SCHNAUZERDREAMS KET FOLLEN *EXC 7*
 568 CAM SILIUM MINI YO *NR*
 569 CAM TAJINASTES SIN COMENTARIOS *EXC*
 570 CAM YOKE DE PICHERA *EXC 1 CAC CACIB MR*
 571 CJM CHELINES PERFECT WORLD *EXC 1 CCJ MJ*
 572 CJM FLAVIUS SUPERSTES *EXC 2*
 573 CJM FREESTYLE DE ARAMENDI *MB*
 574 CJM HIGH RANGE DE DE ARAMENDI *MB*
 575 CJM JET SURPRISE QUE PASADA *EXC 3*
 576 CVM ALAN DE PICHERA *EXC 1 MV*
 577 CIH SCHNAUZERDREAMS MAMMA MIA *MB*
 578 CAH BOXDEMA ESENCIA *NR*
 579 CAH BOXDEMA SPECIAL STAR *EXC*
 580 CAH CHELINES PRET A PORTER *NR*
 581 CAH CHITA DEL BERROCAL *EXC 2 RCAC RCACIB*
 582 CAH JET SURPRISE NUMBER ONE *EXC 3*
 583 CAH METAL-LICA DE WONDERFUL CAN *MB*
 584 CAH SAFFIRE DE MARLANGO *MB*
 585 CAH SANGTRAIT PLUJA D'ESTELS *MB*
 586 CAH SYMPATHY DE PICHERA *EXC 1 CAC CACIB*
 587 CCHH CHELINES CINNAMONQUEEN *NR*
 588 CJH BOXDEMA FIRST LADY *EXC*
 589 CJH ILARGI BETEA'KO HEIDI KLUM *EXC 1*
 590 CJH JET SURPRISE PLAYING WITH FIRE *MB*
 591 CJH NELA DE SETTER BAKIO *EXC 2*
 4314 CCM CHELINES WONDERFUL LIFE *MB 2*
 4315 CCM INGLES DE GARROF *MB 1*
 4316 CCH INCA DE GARROF *MB 1 MC*

* * * * *

NAC / INT Tenerife 2011 (E)

CAC: VP1 and Best Black Mini Puppy

CACIB: VP1 and Best Black Mini Puppy

NAC/INT Las Palmas-Canary Island (E)

VP1, and Best Black mini puppy

Cuore for NEGROMANT vom Lanstropfer Wasserturm

Int. Multi Ch. CaryGrant-N della Correzzana & Ch. Ashley Simpson vom Lanstropfer Wasserturm



XVI Exposición Nacional Canina de Vic (CAC)

Una decena de ejemplares de schnauzer participaron en la Exposición Nacional Canina Área de Catalunya, celebrada el pasado 5 de junio en el Recinto Ferial El Sucre.

La escasez de ejemplares inscritos en los eventos de índole nacional este año está siendo una tónica muy habitual. Sin embargo, la calidad de los schnauzers que se están presentando actualmente en nuestro país en los eventos de morfología resulta espectacular, basta con ver la regularidad con la que ejemplares de esta raza suben habitualmente a los podios de las finales de las diferentes clases.

Cabe destacar también que tan sólo estuvieron presentes en Vic cuatro de las ocho variedades de schnauzer y que la variedad con

más representantes inscritos fue de nuevo el schnauzer miniatura negro.

El Juez designado fue José Félix García (E), que juzgó la totalidad de los schnauzers presentes en los rings catalanes.

El protagonista de este año en Vic ha sido un ejemplar macho joven de schnauzer miniatura negro que ya nos tiene más que acostumbrados a sus excelentes resultados: *Tajinastes U-Cinco* (foto), cría y propiedad de Pedro y Luis Martín del Río (Tajinastes). Partiendo desde la clase jóvene, este ejemplar lograba alzarse con el BOG del grupo segundo para más tarde proclamarse Best In Show absoluto de esta 16ª Exposición Nacional Canina de Vic.

* * * * *

CALIFICACIONES

Schnauzer mediano negro

092 FABULA OS TOLIÑOS DO FERROL SC
093 CH M-UMI BARAK SHACHOR NR
618 GRACE DO TOLIÑOS DO FERROL MC

Schnauzer miniatura sal y pimienta

094 SANGTRAIT DANCING IN THE RAIN EXC 1º CAC MR

Schnauzer miniatura negro

095 TAJINASTES U-CINCO EXC 1º CCJ MJ MR
096 SANGTRAIT BALDRICH EXC 2º
097 ESCARAMBON MOJITO MORENO EXC1º CAC
098 CH TAJINASTES FANFARRIA RAP CAC

Schnauzer miniatura blanco

099 UNIQUE BEAUTY MENGO CELEBRATION EXC 1º CAC MR
619 LITTLE DRUMMER BOY DE ST ROC MC

Exposición Nacional Canina de Castellón (CAC)

La Sociedad Canina de Castellón celebró su Exposición Nacional Canina el pasado 11 de junio.

El lugar escogido para la celebración de dicho evento fue el Pabellón Vila d'Onda, recinto climatizado y que albergó a los más de 400 canes que se dieron cita en este evento.

En Castellón, participaron 17 de los 18 ejemplares de schnauzer inscritos en catálogo.

El juez designado para juzgar la totalidad de los schnauzers presentes en este evento fue José Haro.

Sorprendente la gran cantidad de schnauzers gigantes negros inscritos en esta exposición, ocho ejemplares presentes de esta variedad en la jornada del sábado. Esta variedad fue la que registró mayor número de inscripciones de schnauzer. Por otro lado, sólo cuatro (gigante negro, miniatura sal y pimienta, miniatura negro y miniatura blanco) de las ocho variedades estuvieron presentes en este evento.

El protagonista de esta jornada en tierras mediterráneas sería el ejemplar joven macho de schnauzer miniatura sal y pimienta *Jet Surprise Que Pasada* (Horatius Knizete Sternenhocha & Jet Surprise Go-Go). Este ejemplar, cría y propiedad de Maribel Tevar Moreno (Jet Surprise), se proclamaba en Castellón 2º Mejor Joven del Grupo II (foto).



* * * * *

CALIFICACIONES

Schnauzer gigante negro

036 AM NERON I DE PICHERA *EXC 1º CAC*
 037 IH FLAMANT DE TOFONA NEGRA *EXC 1º RCAC*
 038 AH WYLMA DE POMERLAND *EXC 1º CAC*
 039 CHH XENOBIA DE PICHERA *EXC 1º RAPPEL CAC MR*
 411 CCM TRAVIS DE PICHERA *MB 1º MRC*
 412 CCM UNAI DE PICHERA *MB 2º*
 413 CCH JADE *MB 2º*
 414 CCH TELMA DE PICHERA *MB 1º*

Schnauzer miniatura sal y pimienta

40 JM JET SURPRISE QUE PASADA *EXC 1º CCJ MJ*
 41 AH JET SURPRISE NUMBER ONE *EXC 2º RCAC*

42 AH SYMPATHY DE PICHERA *EXC 1º CAC MR*

415 CCM EMO DE TOSCALTA *MB 1º MRC*

416 CCH INCA DE GARROF *NR*

Schnauzer miniatura negro

417 CCM JAGUAR RENEGADES *MB 1º*

418 CCH GLORIS ABSOLUTE OF SCHNAURIS *MB 1º MRC*

419 CCH JOYA RENEGADES *MB 2º*

Schnauzer miniatura blanco

43 AM VENGE DE TOSCALTA *EXC 1º CAC*

44 AH VICTORIA DE TOSCALTA *EXC 1º CAC MR*



Exposición Internacional Canina de Castellón (CAC - CACIB)

El domingo 12 de junio se celebró la Exposición Internacional de Canina de Castellón.

En esta jornada, el número de ejemplares inscritos superó la cifra del sábado, más de 500 canes estuvieron presentes en el Pabellón Vila d'Onda.

Igualmente, el número de schnauzers inscritos el domingo en Castellón aumentó considerablemente. En esta jornada fueron 22 las inscripciones de la raza que nos atañe en este evento.

La variedad con más representantes sería, en este caso, el schnauzer miniatura sal y pimienta con 7 ejemplares presentes.

Los juicios de los schnauzers corrieron a cargo de Salvador Janeiro.

En las finales de la Exposición Internacional Canina de Castellón hubo dos representantes de nuestra raza que obtuvieron excelentes resultados. Por un lado, el

joven macho de schnauzer miniatura negro *Sangtrait Edmund* (Bingo Van de Havenstad & Ch. Sangtrait Itaca), cría y propiedad de Anna Gómez Ferrán y Manuel Rodríguez Amat (Sangtrait), lograba alzarse con el BIS Junior (foto). Por otro lado, el ejemplar de schnauzer miniatura sal y pimienta cachorro macho *Ingles de Garrof*, propiedad de Juan Carlos Jiménez Mesa, lograba alzarse con el galardón de Mejor Cachorro del Grupo II.

* * * * *

CALIFICACIONES

Schnauzer gigante negro

060 AM NERON I DE PICHERA *EXC 1º CAC CACIB*
 061 CHH XENOBIA DE PICHERA *EXC 1º CACIB MR*
 550 CCM TRAVIS DE PICHERA *MB 1º*
 551 CCH JADE *MB 1º MRC*
 552 CCH TELMA DE PICHERA *MB 2º*

Schnauzer miniatura sal y pimienta

062 AM SANGTRAIT DANCING IN THE RAIN *EXC 1º CAC CACIB MR*
 063 JM JET SURPRISE QUE PASADA *EXC 1º MRJ CCJ*
 064 AH JET SURPRISE NUMBER ONE *EXC 1º CAC CACIB*
 065 AH SYMPATHY DE PICHERA *MB*
 553 CCM EMO DE TOSCALTA *MB 2º*
 554 CCM INGLES DE GARROF *MB 1º MRC*
 555 CCH INCA DE GARROF *MB 1º*

Schnauzer miniatura negro

066 JM SANGTRAIT EDMUND *EXC 1º MR CCJ*
 556 CCM JAGUAR RENEGADES *NR*
 557 CCH GLORIS ABSOLUTE OF SCHNAURIS *MB 2º*
 558 CCH JOYA RENEGADES *MB 1º MRC*

Schnauzer miniatura negro y plata

067 AH FRANCE DE ADUANA MB SALVADOR JANEIRO

Schnauzer miniatura blanco

068 AM MADE IN SPAIN SALTIMBANCO *EXC 1º CAC CACIB MR*
 069 AM VENGE DE TOSCALTA *EXC 2º RCAC RCACIB*
 070 AH MADE IN SPAIN SORPRESA *EXC 1º CAC CACIB*
 071 AH VICTORIA DE TOSCALTA *EXC 2º RCAC RCACIB*
 546 AM MUST BE A DREAM LES AMIS DU CHANNEL *EXC 3º*



XXVII Exposición Internacional Canina de Las Palmas

El 18-19 de junio 2011 se celebró la XXVII Exposición Internacional Canina de Las Palmas de Gran Canaria.

La Exposición Internacional de Las Palmas suele repartirse entre sábado y domingo. El sábado por la tarde los grupos 3 y 5, el domingo el resto de los grupos.

El número de inscripciones de schnauzers fue similar a los alcanzados en Tenerife.

Me alegra poder comentar que la Sociedad Canina de Canarias, en esta edición también ha optado por la realización de las inscripciones vía on-line, una facilidad enorme para el expositor.

En el Recinto Ferial de Canarias (INFECAR), la organización tenía preparado dos apartados bien *cucos* como grooming-área. Los schnauzers

ocuparon uno entero. Así quedó todo a buen recaudo y todo tomó un aire muy familiar y amistoso.

La enorme tortilla más las croquetas y albóndigas fritas al igual que una nevera llena de refrescos, sin duda ayudó en hacer el resto para que todos se quedaran con un *muy buen sabor de boca* de este día.

Los novatos que se estrenaron en esta expo quedaron encantados con lo vivido, y estoy segura que les apetece repetir la experiencia en un futuro.

Me gustaría destacar el logro de la schnauzer gigante negro *Warner I de Pomerland*, que con este punto CAC cierra el Campeonato de España (pendiente de homologación). Lástima que no hubo suerte para los schnauzers en los finales del Grupo II.

Les adjunto unas fotos de familia...

* * * * *

CALIFICACIONES

Schnauzer gigante negro

018 AH WARNER I DE POMERLAND *EXC1º CAC CACIB MR*

Schnauzer miniatura sal y pimienta

019 AH TAJINASTES JAZMIN *EXC1º CAC CACIB MR*

020 JH THAIS *EXC 2º*

021 JH X-TREMA TAJINASTES *EXC1º CCJ*

Schnauzer miniatura negro

022 AM TAJINASTES FLEMMING *EXC1º CAC CACIB MR*

275 CCH CUORE FOR NEGROMANT V.LANSTROPER WASSERTURM *MB1º MC*

Schnauzer miniatura negro y plata

023 AM NARKO DE BARBADURA *MB*

024 AM JAGGER *MB*

276 CCH DEISY DE LOS DEPRISAS *MB1º MC*

Texto, fotos y datos:

Edeltraud Stauffer

XXIII Exposición Internacional Canina de Medina de Pomar (CAC - CACIB)

El pasado 19 de junio se celebró en Medina de Pomar (Burgos) la 23ª edición de su Exposición Internacional Canina.

El Complejo Deportivo Miñón albergó este evento en el que el juez José Tomás Delgado Cabeza (ES) fue el encargado de juzgar la totalidad de los representantes de la raza que nos atañe, más de una quincena de schnauzer de cinco variedades.

Don José Tomás Delgado Cabeza centró gran parte de sus juicios en la calidad del pelo de los ejemplares, comentando a los presentes su preocupación por algunos aspectos característicos importantes de la raza que, a su juicio, se están descuidando en la cría del schnauzer.

La variedad con más representantes presentes en Medina de Pomar fue el miniatura sal y pimienta, con 8 ejemplares inscritos en este evento.

El protagonista de la jornada sería una vez más el ejemplar de schnauzer miniatura negro y plata *Ch. Chelines Fórmula Express*, cría y propiedad de Alberto Velasco (Chelines), que una vez más lograba alzarse con la raza y finalmente se proclamaba en las finales de la tarde mejor ejemplar del Grupo II (BOG-2).



* * * * *

CALIFICACIONES

Schnauzer mediano sal y pimienta

624 CCM SAURON SALTUS ZE ZAHRABSKE *MB1º MC*
052 IH PANDORA SALTUS ZE ZAHRABSKE *EXC1º CAC CACIB MR*

Schnauzer miniatura sal y pimienta

625 CCM ZAZU DE VIBASTUDUERO *MB2º*
626 CCM LLEGO DEL CHUKEL *MB1º MC*
627 CCH LLUVIA DEL CHUKEL *MB1º*
053 IM PINTA MONAS DEL CHUKEL *EXC2º*
054 IM HIGH RANGE DE ARAMENDI *EXC1º RCAC RCACIB*
055 AM TRIXER PRELUDE *EXC1º CAC CACIB*
056 JM CHELINES WONDERFULL LIFE *EXC1º CCJ MR*
057 IH ILARGI BETEA'KO HEIDI KLUM *EXC1º CAC CACIB*

Schnauzer miniatura negro

058 AM BACKOUT'S JAMAICA *EXC2º RCAC RCACIB*
059 AM CHELINES IN BLACK *EXC1º CAC CACIB MR*
060 AH CYLKA ORIC CENTRAL *EXC1º CAC CACIB*
628 CCM GRAPA DE LORD SHIP'S *MB1º MC*

Schnauzer miniatura negro y plata

061 CHM CHELINES FORMULA EXPRESS *EXC1º CACIB*
062 AH CHELINES PHILADELPHIA *EXC1º CAC CACIB*

Schnauzer miniatura blanco

629 CCH BOSSA NOVAPOUR MOI DE LOS CASTIZOS *MB1º MC*

JORNADA DEL SCHNAUZER

Asturias 2011

¿Tienes un schnauzer?

Ven con nosotros a celebrar la
jornada del schnauzer en
Avilés (ASTURIAS)

Quedada en el Parque
Ferrera de Avilés con regalos
para todos los asistentes
acompañados de un
schnauzer



C.E.S.



CLUB ESPAÑOL DEL SCHNAUZER
DELEGACIÓN DE ASTURIAS

Domingo 24 de Julio - 12:00
Parque Ferrera - Avilés
ASTURIAS



Concurso Monográfico Schnauzer Cerdedo 2011

El pasado 26 de junio se celebró en Cerdedo (Pontevedra) un Concurso Monográfico puntuable para el campeonato del CES.

El juez especialista en schnauzer Joao Vasco Poças (PO) fue el encargado de juzgar este evento.

Una docena de ejemplares participaron en este concurso monográfico, marcado por el buen ambiente y los detallados y excelentes rapports verbales que Joao Vasco Poças brindó a los participantes.

El schnauzer mediano sal y pimienta joven macho *Corocotta de Os Toliños do Ferrol* (Amor Di Schnauzer Space Oddity & Best de Os Toliños do Ferrol), cría y propiedad de Juan Manuel López Rodríguez (Os Toliños do Ferrol), socio del club y organizador del evento, fue el auténtico protagonista de la jornada, proclamándose BIS jóvenes y Best In Show absoluto del concurso monográfico.

* * * * *

CALIFICACIONES

Schnauzer gigante sal y pimienta

001 CCM FIRE WITH FIRE *MB1º MC MR*

Schnauzer gigante negro

002 IH DANA *EXC1º MR*

Schnauzer mediano sal y pimienta

003 JM COROCOTTA DE OS TOLIÑOS DO FERROL *EXC1º MJ MR*

004 JM DO CARISO LORENZO *EXC2º*

005 JH CARNA DE OS TOLIÑOS DO FERROL *EXC1º*

Schnauzer miniatura sal y pimienta

006 CCH LA GALAICA DE WONDERFULCAN *MB1º MC*

012 JM HIGH RANGE DE ARAMENDI *EXC1º*

007 JH MARLANGO SEVENTH HEAVEN *EXC1º MJ*

008 IH SCHNAUZERDREAMS MAMMA MIA *EXC1º*

009 AH SCHNAUZERDREAMS HIGH SPEED *EXC1º MR*

010 CHH CH SAFFIRE DE MARLANGO *EXC1º*

Schnauzer miniatura negro y plata

011 IM DALI DE ADUANA *EXC1º MR*

BEST IN SHOW

1º COROCOTTA DE OS TOLIÑOS DO FERROL

2º SCHNAUZERDREAMS HIGH SPEED

3º DALI DE ADUANA

BIS JÓVENES

1º COROCOTTA DE OS TOLIÑOS DO FERROL

2º MARLANGO SEVENTH HEAVEN

BIS CACHORROS

1º LA GALAICA DE WONDERFULCAN

2º FIRE WITH FIRE

Best in Show



BIS
JÓVENES

BIS
CACHORROS





OSCAR CARRERA ARMARIO
0034 696 971 516
SEVILLA (ESPAÑA)



CH. JOVEN CHELINES PERFECT WORLD
(CH. Chelines Wonderful World X Chelines Crispation)



De Aramendi

Chispa - EJEMPLAR ÉLITE DEL CES



SCHNAUZERS MINIATURA SAL Y PIMIENTA
AFIJO FCI 324/09 - RSCE 16360
schnauzersdearamendi@hotmail.com



MY PARAMOUR Schnauzer ★ Miniature

Black and Silver Breeder



Our Dogs, Our Pride, Our Passion

Gustavo Echevarria Sese
Belén López Rodríguez
Phone: +34 670085355
e-mail: gustavosese@gmail.com
Málaga, (Spain)



Comisión del libro de Orígenes Español, Afijo My Paramour Núm 17355
Reconocido por la Federación Cynologique Internationale con el núm 303/2010



BANCOS DE SEMEN CANINO

CENTRO REPRODUCTIVO CLONE
LA ARENA

BANCO DE SEMEN

SEMEN REFRIGERADO Y CONGELADO

INSEMINACIONES ARTIFICIALES

PARTOS CONTROLADOS

SEGUIMIENTOS DE CELOS



C/EZCURDIA 92. C.P. 33202

GIJÓN (ASTURIAS)

TLF: 985.33.93.51

WWW.CLONEESPANA.ES

CLONE@CLONEESPANA.ES

Uno de los retos que se nos plantea a la hora de decidir tener una camada es qué semental es el más apropiado para nuestra hembra. Cuál es el semental que nos aporta las cualidades que buscamos para los futuros cachorros, que nos aporta salud para la mejora de la raza, y que nos aporta la mayor parte de cualidades que podemos buscar como son carácter, líneas de sangre o pedigree, títulos, etc. Cuando valoramos el semental no podemos evitar valorar también a qué distancia se encuentra, si en el momento que lo necesitemos estará sano, si tendré tiempo libre para el desplazamiento o enviar en transporte a la hembra, y cuál es el coste añadido al cruce que desearíamos realizar en viajes, alojamiento y comidas.

Se plantean entonces métodos alternativos a los viajes para influir sobre varios factores, como el factor tiempo y el factor distancia y para ello hablaremos de **semen refrigerado** y **bancos de semen congelado canino**.

El espermatozoide es una célula diferenciada y especializada formada en los testículos de los machos y sometida a un proceso de maduración en los diferentes lugares de almacenamiento dentro del aparato reproductor masculino. Se encarga de la transmisión genética y de la fecundación del óvulo femenino. Es una célula extremadamente sensible a cualquier estímulo que pueda sufrir, por lo que factores como la exposición a la luz, el contacto con agua, la electricidad estática de nuestra piel o un cambio de temperatura de uno o dos grados arriba o abajo pueden ser letales.

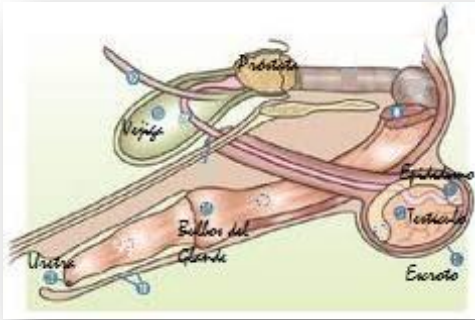

El eyaculado se divide en tres fases. La primera conlleva la expulsión de líquido prostático con la finalidad de limpiar y lubricar el canal de salida. La segunda es la fracción rica en espermatozoides. La última es de nuevo líquido prostático con los nutrientes necesarios para el mantenimiento de los espermatozoides en el canal reproductor de la hembra. Esta fase es la más abundante.

Una vez en el canal reproductivo de la hembra, el espermatozoide sufre un proceso de capacitación que requiere de entre 12 y 48 horas para poder penetrar en el interior del óvulo y fertilizarlo.

SEMEN REFRIGERADO:

El método de refrigeración del semen consiste en diluir el eyaculado del macho con productos que protegen al espermatozoide para soportar el enfriamiento hasta 5°C de forma que sufre una especie de hibernación con un descenso muy importante de su actividad llegando incluso a volverse totalmente inactivo. Con este proceso conseguimos mantener el semen viable hasta 72 horas. En el momento de la inseminación de la hembra necesitamos reactivar el semen y volver a calentarlo hasta la temperatura corporal.

La inseminación con semen refrigerado se puede realizar de forma vaginal o intrauterina siendo necesario determinar el momento aproximado de la ovulación. Los métodos más precisos actualmente para ello son la determinación del nivel de progesterona sanguínea o la ecografía ovárica.

Con el semen refrigerado estamos influyendo sobre el factor distancia, puesto que disponemos de 48 a 72 horas para recibir o enviar el semen a cualquier parte de Europa y otros países sin tener que desplazar ni al macho ni a la hembra.

Algunos de los crioprotectores pueden fabricarse a base de compuestos presentes en nuestra rutina diaria, como por ejemplo la yema de huevo. Existen diferentes "recetas" caseras para la refrigeración y diferentes productos comerciales.





SEMEN CONGELADO:

Al congelar el semen alcanzamos temperaturas de -196°C introduciéndolo en tanques que contienen nitrógeno líquido. El sufrimiento al que se somete al espermatozoide es muy importante por lo que la calidad del semen requiere unos mínimos para poder soportar la congelación.

Es necesario un proceso largo y minucioso para valorar la calidad del semen, eliminar del semen todas las “sustancias de desecho” como son restos celulares,

leucocitos, bacterias o líquido prostático, diluirlo con los crioprotectores y someterlo a los descensos graduales de temperatura sin que sufra ninguna lesión que lo incapacite. Los espermatozoides débiles o dañados no resistirán el proceso.

No existe fecha de caducidad para el semen conservado de esta manera.

Se requiere una reconstitución del semen para activarlo y calentarlo para su uso y siempre ha de aplicarse en el interior del útero, atravesando la vagina. El espermatozoide sufre la capacitación durante el proceso de congelación y el volumen a inseminar es mucho menor que en el caso del semen fresco, por lo que depositar el preparado en la vagina dificulta la llegada al óvulo y su fertilización.

Con el semen congelado influimos sobre el factor distancia y también sobre el factor tiempo, puesto que el semen de un semental que esté enfermo, que sufra esterilidad o haya muerto puede conservarse en idóneas condiciones durante años.

CLONE · CENTRO DE REPRODUCCION E INSEMINACION CANINA

Los bancos de semen ofrecen la posibilidad de crioconservación del semen. Ponen al alcance de los interesados la posibilidad de congelación, almacenamiento y disposición del semen tanto para su envío como para su uso en inseminación de la hembra.

En nuestro centro reproductivo seguimos un riguroso protocolo estandarizado y establecido por George Govette, fundador de CLONE en el año 1981, que se impone en todos los centros CLONE, lo que facilita el intercambio de semen entre los diferentes centros distribuidos por todo el mundo, garantizando la conservación en las mejores condiciones posibles, así como la uniformidad en la identificación y el almacenamiento de las dosis de inseminación evitando posibles errores.

CLONE dispone de KITS DE SEMEN REFRIGERADO facilitando la realización del proceso de refrigeración por parte del propietario de forma independiente no siendo imprescindible la participación de un profesional, o llevándola a cabo en un centro veterinario.

CLONE tiene representación en Asturias con un BANCO DE SEMEN CONGELADO CANINO donde se lleva a cabo la extracción del semen del macho y un minucioso estudio del mismo. Se determina la cantidad de semen, el color y el pH, la viabilidad de los espermatozoides y su motilidad (tanto velocidad como progresión hacia adelante). Así mismo se valora el número de espermatozoides y la cantidad de anomalías presentes en ellos de forma individual, lo que aporte una predicción del factor de fertilización y de la capacidad de supervivencia a la congelación. Se aísla la fracción espermática separando los espermatozoides del resto de componentes y se añaden los diferentes diluyentes CLONE que permitirán que soporten el enfriamiento progresivo desde los 38°C corporales hasta su congelación en nitrógeno líquido a unos 196°C bajo cero sin sufrir ningún shock térmico en esa variación de temperatura. Posteriormente se invierte el proceso llevando a cabo la descongelación de una muestra y su activación para comprobar que las condiciones de descongelación sean las esperadas.

Con este método mejoramos la calidad del semen conservando únicamente los espermatozoides y concentrándolos de forma que de un solo eyaculado se obtienen numerosas dosis de inseminación. La cantidad de dosis viene determinada por el volumen de la fracción espermática y la concentración de los espermatozoides, factores que se ven influenciados por la actividad sexual a la que esté sometido el semental, la excitación en el momento de la recogida del semen, la edad, la genética, etc. Por ejemplo, de un eyaculado de 5 ml de un semental de raza schnauzer miniatura muy excitado por hembra en celo, con varios días de reposo sexual pero activo, en edad reproductiva óptima que nos aporte 0.3 ml de concentrado de espermatozoides de buena calidad dentro de la media obtendríamos 7 pajuelas que nos servirían para inseminar 3-4 hembras.

El método CLONE obtiene unos índices de eficacia de hasta el 94% en semen refrigerado y de hasta el 91% en semen congelado con número de cachorros por camada ligeramente mayor a la media.

* * * * *



Texto y fotos:

Ana Paola Díaz Esteban

Veterinaria Colegiada 33/1510



TORSIONES DE ESTÓMAGO

EL SÍNDROME DE DILATACIÓN - TORSIÓN GÁSTRICA

Es una alteración gastrointestinal de comienzo espectacular y con frecuencia fatal que afecta a muchas razas caninas, pero en particular a las grandes de tórax profundo, entre las que se encuentra el schnauzer gigante.

Consiste en una dilatación rápida del estómago, lleno de alimento, líquido y especialmente gas; que conduce en ocasiones a un giro del mismo.

La distensión del estómago afecta al esfínter esofágico inferior, que se ocluye, impidiendo el vaciado por eructación o vómito; y disminuye la motilidad gástrica, dificultando así el paso del contenido al intestino.

Como consecuencia de la dilatación, la mucosa y el músculo liso gástrico sufren una necrosis isquémica, se ocluye el retorno venoso de las extremidades posteriores y del abdomen caudal, y se compromete la ventilación pulmonar.

A través de diferentes mecanismos, los órganos abdominales resultan dañados (hígado, bazo, riñones, páncreas, intestino) y se produce choque grave, endotoxemia y coagulación intravascular diseminada, que conducen finalmente a la muerte del animal.

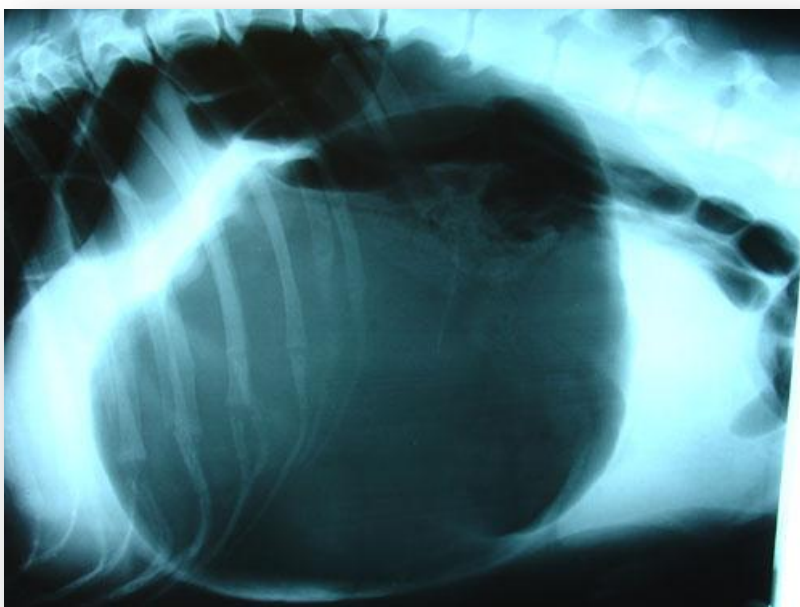

La sintomatología por lo general es muy llamativa; el animal trata de vomitar sin éxito, se encuentra postrado y se aprecia dilatación en la región abdominal craneal.

Es muy importante recordar que se trata de una verdadera urgencia, y se deberá acudir al veterinario lo antes posible, pues de lo contrario, el desenlace fatal puede ocurrir en cuestión de pocas horas.

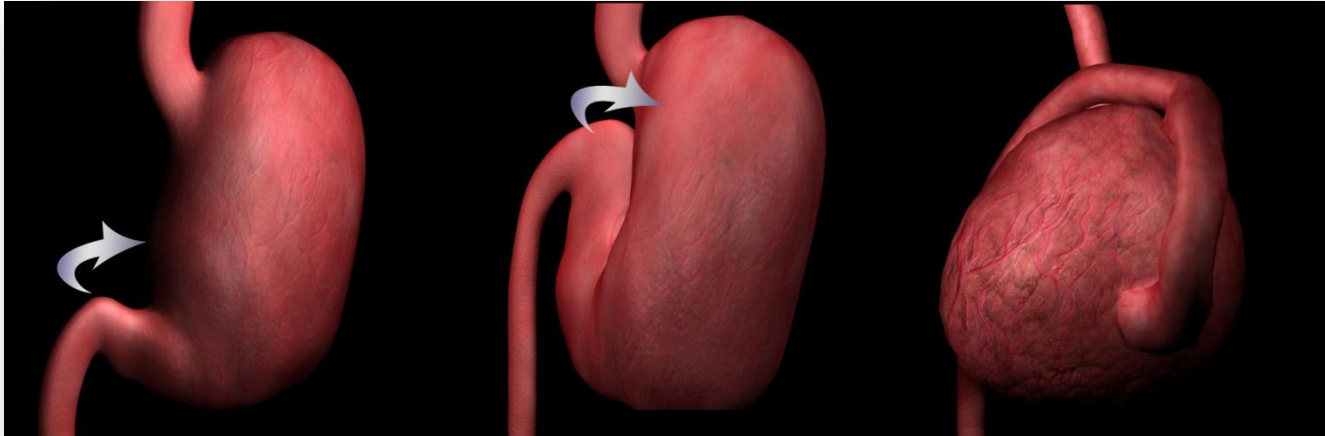

El veterinario podrá diagnosticar fácilmente esta patología realizando una radiografía abdominal al animal, donde podrá apreciar también si se trata sólo de una dilatación, o de una dilatación con torsión. En primer lugar procederá a la colocación de un catéter intravenoso para comenzar rápidamente la sueroterapia. A continuación realizará la descompresión gástrica, bien a través de una sonda orogástrica, o bien a través de punción estomacal; para extraer el contenido y realizar el lavado gástrico. En tercer lugar, se procederá a la cirugía, donde se retirarán los tejidos dañados, se completará la descompresión del estómago, y se procederá a su fijación a la pared abdominal (gastropexia). El tratamiento quirúrgico puede retrasarse hasta 48 horas; pero en ciertas situaciones, se convierte en un procedimiento urgente que debe iniciarse inmediatamente; por ejemplo, cuando hay evidencias radiográficas o ecográficas de peritonitis, cuando se extrae sangre tras sondar o cuando la descompresión no ha sido satisfactoria o es difícil de mantener. Cabe destacar, no obstante, que el retraso en el procedimiento quirúrgico puede aumentar el riesgo de arritmias, infarto esplénico o gástrico y perforación.

Es importante saber que esta patología tiende a recidivar con cierta frecuencia, sobre todo si no se realiza la fijación quirúrgica.

Durante el posoperatorio, el veterinario administrará animal antibiótico y protectores gástricos; y realizará una estrecha vigilancia para detectar posibles complicaciones (arritmias, vómitos, íleo, CID) y poder tratarlas a tiempo.

La alimentación oral no se instaura hasta pasadas 24-48 horas tras la cirugía, y es a base de dieta blanda especialmente indicada para animales convalecientes o con problemas gastrointestinales, y repartida en 3-5 tomas al día. La ingesta de agua se instaura también de un modo paulatino.

El pronóstico de esta situación es siempre muy grave. Entre un 30 y un 60% de los pacientes mueren, siendo un factor muy importante en este aspecto el tiempo que ha transcurrido desde el inicio de la sintomatología, hasta la actuación veterinaria. Un porcentaje elevado de las muertes ocurren en el período posoperatorio, como consecuencia de arritmias cardíacas.

Se ha sugerido en estudios recientes que los lazaroides, que son antioxidantes que inhiben la producción de radicales libres, pueden reducir las lesiones que se producen por restablecimiento del riego sanguíneo en las zonas isquémicas, y así aumentar la supervivencia.

Por último, haremos hincapié en las medidas que podemos tomar para disminuir al máximo las probabilidades de que ocurra esta alteración en las razas predispuestas (razas grandes de tórax profundo):

- No permitir hacer ejercicio físico después de la ingestión de alimentos.
- Dividir la ración diaria en dos tomas.
- Humedecer el alimento seco antes de la ingesta o mezclarlo con comida enlatada o casera.
- No alimentar con un cuenco que se encuentre en posición elevada, porque puede promover aerofagia.

Otros factores que pueden influir son: predisposición anatómica, íleo, traumatismo, trastornos primarios de la motilidad gástrica, vomitar, el estrés, el género masculino, una edad avanzada y no tener el peso adecuado.

Se ha sugerido una predisposición familiar, y asociación entre la dilatación-torsión gástrica y la enfermedad inflamatoria intestinal, pero ambas afirmaciones carecen de base sólida.

Se puede dar una dilatación-torsión parcial o crónica y, normalmente, es un síndrome progresivo, pero no con peligro de muerte, que puede estar asociado con vómitos, anorexia y/o pérdida de peso. Estos perros pueden tener signos crónicos intermitentes y encontrarse normal entre episodios. La mala posición gástrica puede ser intermitente o crónica, pero sin dilatación.

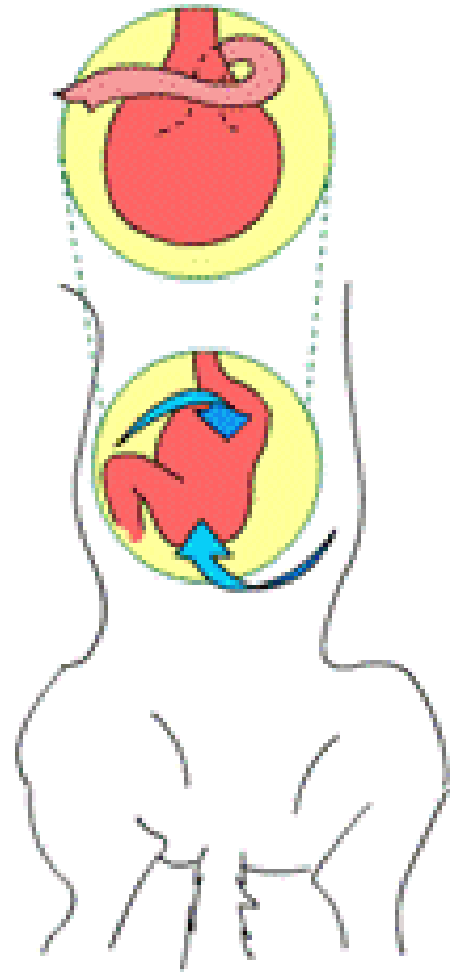

* * * * *



Artículo:

Diana Fernández Aramendi

Veterinaria Colegiada 33/1555

EL SCHNAUZER MEDIANO

Introducción

Es lamentable que la mayoría de los futuros propietarios de un perro de raza, solo se guíen por la moda, la intuición o la estética del ejemplar elegido. Son pocos los que piensan detenidamente en cual es el perro que mejor se adapta a su modo de vida. Si se hicieran las preguntas, ¿De cuánto espacio dispongo para su alojamiento? ¿Qué tiempo podré dedicarle cada día? ¿Será costoso de mantener? ¿Podré llevármelo en vacaciones conmigo? En resumen, ¿es este el perro adecuado para mis necesidades? Si así fuera, rápidamente se descartarían gran número de razas, de entre las cuales, algunas, serían posiblemente animales infelices.



SCHNAUZER MEDIANO SAL Y PIMIENTA
ICH, EW. Grateful Gigi Ze Zahrebske
 Cría y propiedad de Monika & Damir Skok

El modo de vida urbano, cada vez con pisos más pequeños, poco tiempo libre y con las economías domésticas para pocas alegrías, implica la elección responsable de un animal doméstico.

Una raza que puede cubrir eficazmente las necesidades de compañía, guarda y poco espacio disponible, es sin duda el Schnauzer Mediano, que además reúne otra serie de cualidades, que en su momento enumeraremos.

Es curiosa la reacción de las personas que desconocen la raza, ¡parece una cabrilla!, ¡un chivo!, ¡mira que barbas de vejete! Son algunos de los comentarios que se suelen oír.

Cierto que el Mediano es la antítesis de la abstracción de perro y por tanto no es popular. Esto constituye a mi parecer una ventaja, pues las razas más populares suelen sufrir un gran deterioro al volverse comerciales y ser criadas por "granjeros", cuyo único interés es la venta del mayor número de animales posibles, sin atender a sus características físicas o psíquicas.

Pienso que se requiere una cierta educación cinófila, para entender algunas razas entre las que se encuentra el Schnauzer.

Hay que entender que la belleza puede venir dada en virtud de la funcionalidad de la raza que se trate. Los cánones de belleza pueden variar y, quizás deberíamos hacernos a la idea de que "es bello" lo que nos sirve para un cometido concreto.

Y hablando de ventajas prácticas, es conveniente conocer que su capa, compuesta de un pelo de cobertura, lo más cerca de alambrado posible, necesita discretos cuidados y mantenida en buen estado apenas si transmite olores.

Orígenes

De la antigüedad de ésta raza dan testimonio algunos cuadros de Alberto Durero, que datan de 1492, así como un conocido grupo escultórico de una plaza en la ciudad de Stuttgart, en el que se encuentra un ejemplar y que data de 1620, aproximadamente. También lo pintó Rembrandt y aparece en un tapiz de Lucas Cranac el Joven, del año 1501.

No obstante, hasta 1895, no es fundado el Club, por Berta en Alemania, agrupando a diferentes tipos de Pinscher y Schnauzers en un amalgamado conjunto de gran confusión para los aficionados. Primaban los colores rojizos y pardos, no apareciendo el característico sal y pimienta, hasta muchos años después, probablemente debido a selecciones del conocido criador de la época George Goeller. Aunque el secretismo con que se trabajaba y las tiranteces entre los criadores, no nos dan una pista absolutamente cierta.

Los campeones Rex von der Gunthersburg y su hijo Rigo Schnauzerlust fueron decisivos en el afianzamiento de la raza.

A partir de Alemania los Schnauzer se difunden por toda centroeuropa y salta a U.S.A.

Hoy en día los alemanes parecen haber perdido un poco el norte y pueden verse en numerosos países ejemplares de superior categoría a los tedescos, cuyo sistema de funcionamiento, anclado en el pasado, impide la inevitable evolución controlada de la raza.



Virgen de los animales
Alberto Durero (1492)



Nachtwächter (Stuttgart)

Originario de la región alemana de Baden-Wurtemberg, procede con toda probabilidad de algunos perros rateros hoy desaparecidos, y que en su época eran muy apreciados, ya que tanto en las cuadras, como en las caravanas, entre los caballos, eliminaba las alimañas, a la vez que actuaba como guardián, advirtiendo de cualquier anomalía. Siendo así que en éstas correrías se forjaba su carácter como perro de guarda y magnífico e incansable trotador.

La palabra "schnauzer", parece tener su origen en varios términos que traducidos del alemán significan "bigotudo", "barbudo" y "hocicudo", todas haciendo alusión a la particular apariencia, que barba y cejas confieren a nuestra raza. Y más aún cuando en sus primeros tiempos hubo numerosos ejemplares que se llamaron "schnauz", "schnauzy" y otros términos similares.

Carácter

Se trata de un animal equilibrado y alegre, que requiere una cierta disciplina en su adiestramiento, pero que a la vez es divertido y colabora, con cualidades innatas, para su educación. Si alguien lo castiga, nunca lo olvidará, por lo que conviene tratarlo con firmeza y cariño a la vez.



Es un gran atleta en potencia y disfruta trepando por toda clase de riscos, con una agilidad sorprendente, también soporta grandes caminatas o trotes junto a la bicicleta y es un nadador incansable, que disfruta del agua cada vez que tiene ocasión.

Como compañero de juegos para los niños es insustituible por su paciencia y perseverancia, provocando a veces, incluso a desconocidos, para que le lancen objetos y recuperarlos.

Tiene también dotes de guardián insobornable, y a pesar de su tamaño no muy grande, impresiona a los extraños, con una magnífica caja de dientes, que no duda en utilizar si se persiste en actitudes agresivas contra él o sus dueños.

Alguna vez he oído comentarios de que se trata de un perro desequilibrado y agresivo. Nada más lejos de la realidad. Es un animal desconfiado de los extraños, por naturaleza, sobre todo cuando defiende su territorio. Pero una vez situado en ambientes de aglomeraciones humanas se comporta con naturalidad, sin iniciar nunca el más mínimo gesto agresivo.

* * * * *



Texto:
Ángel Garach Domech

LA CABEZA DEL SCHNAUZER

ESTUDIO TÉCNICO-MORFOLÓGICO

Gustavo Echevarría

Como en todos los seres vivos de la creación, en el perro la constitución morfo-ponderal responde a la adaptación del organismo al medio y es fijada por la herencia a través de muchas generaciones.

Del tipo o constitución morfológica del perro, se pueden deducir ciertas cualidades de la raza. Así por ejemplo: Si miramos un Galgo, por la longitud de su cuerpo y de sus miembros y la forma alargada y fina de su cuerpo, podemos deducir su velocidad porque aceptamos que hay una correlación directa entre una morfología y una actitud determinada.

Esta correlación no es más que la resultante de la ley biológica general de que la función hace al órgano.

Si nos centramos ahora, en la cabeza y a los estudios antropológicos realizados sobre diferentes razas podemos afirmar, que también existe una relación morfo-funcional, es decir que cada tipo de cabeza por su forma, se adapta a una determinada función biológica.

La cabeza, es por tanto, una característica que define a la raza. De hecho, es fácil identificar a que raza pertenece un perro únicamente viendo su cabeza.

La cabeza del Schnauzer es única, no existe otra como la de él. El estándar publicado por la F.C.I describe alguna de las características de la cabeza del Schnauzer pero obvia algunas particularidades que deben remarcarse.

Existen numerosos estudios en relación a la morfología, la estructura y el delicado equilibrio que existe entre los elementos que conforman la cabeza del Schnauzer. Tratar de cambiar, como veremos, este equilibrio específico para la región craneal y la región facial del schnauzer alteraría su simetría y por lo tanto la singularidad de su cabeza y de la raza.

La cabeza tiene que expresar y condensar en sí misma la tipicidad y presentar variaciones en su fisonomía externa, en la forma y en el tamaño entre los géneros de la raza, (dimorfismo sexual).

En un análisis minucioso de la cabeza del Schnauzer es importante observar cuidadosamente sus proporciones con respecto al conjunto y en relación a cada una de sus partes, ya que la cabeza representa un carácter del tipo que define su elegancia y una cualidad dentro de la constitución y estructura del perro que marca su excelencia.

La constitución de la cabeza en conjunto con la estructura del cuello y el balanceo céfalo-cervical, son elementos que influyen de un modo determinante en los desplazamientos del centro de masas del perro y u centro de gravedad, por lo tanto tienen mucha importancia en el desarrollo equilibrado del movimiento.

La cabeza es, por tanto, un elemento importante en el Schnauzer que influye de forma directa e indirecta en las características morfológicas y funcionales de la raza. Su conocimiento, el estudio de sus características y su mejoramiento a través de nuestros programas de cría nos permitirán intervenir para mejorar los patrones o modelos estructurales y funcionales estáticos y dinámicos del perro.

En el Congreso Mundial de Cinología que se celebró en Múnich en Marzo de 1938, congreso en el que se considera que se establecieron las bases de la cinología moderna, los Profesores SOLARO (Italia), HUGE (Bélgica) y el doctor veterinario HEROUT (FRANCIA) presentaron una interesante propuesta en relación con el estándar característico de las razas, que consistía en permitir a las organizaciones reunidas en Múnich, fijar sus límites estructurales, estableciendo a partir de varios estudios las medidas de carácter esencial que permitieran establecer una relación particular entre varios puntos óseos tomados como referencia. Estos estudios cinométricos tendrían como finalidad establecer las medidas máximas y mínimas que limitarían las variaciones que podrían producirse en cada raza como complemento indispensable dentro del estándar.

Fue a partir de esta propuesta cuando, se extrapolaron criterios de medición de la antropometría y de la craneometría humana y se formularon, enunciaron y establecieron "Los índices y las referencias cinométricas" de las razas caninas, como veremos en este estudio, que hoy están considerados como el Vademécum de Cinólogo contemporáneo.

CARACTERÍSTICAS GENERALES

Para no incurrir en un equívoco muy frecuente en el estándar de algunas razas, hay que diferenciar lo que es la cabeza y lo que es el cráneo en un perro.

El esqueleto de la cabeza de un perro está formada por dos regiones, una es la región craneal o "Cráneo", que es un macizo óseo formado por el hueso frontal, en la parte anterior, los huesos parietales y temporales en los costados, el hueso occipital en la parte posterior y el etmoides y esfenoides en la parte inferior, que contiene el encéfalo y que a su vez se subdivide en base y calota o clavaria; y la otra el cráneo visceral "Cara" o "Hocico" que está relacionada con algunos órganos de los aparatos digestivo y respiratorio y con algunos órganos de los sentidos. También la cara se subdivide en una parte alta, denominada cara, mandíbula o maxilar superior, y una inferior, denominada cara inferior, mandíbula o maxilar inferior.

El cráneo se localiza en el sector posterior de la cabeza del perro y la cara en el sector anterior. La cara superior se halla unida al cráneo a través del hueso frontal, la sutura metópica nasal y los arcos cigomáticos de ambos lados, mientras que el maxilar inferior está separado y dispone de amplitud de movimientos gracias a las articulaciones temporomandibulares.

En la cabeza de nuestros perros también encontramos una serie de músculos entre los que caben destacar los músculos faciales del estrato superficial que son los responsables de su expresión y a los que familiarmente se les conoce como musculatura de la mímica, estos músculos comprenden la musculatura cutánea de la cabeza y el cuello, y grupos de músculos más pequeños responsables de los movimientos de los labios, los ollares, el dorso de la nariz, los párpados y los pabellones de las orejas.

Considerándola desde su generalidad la cabeza debe estudiarse en base a: (1) Su dirección, (2) Su forma, (3) Sus perfiles, (4) Su inserción, (5) el estudio de su proporcionalidad, (6) su movimiento y porte, (7) su expresión y dentro de su expresión, la dentadura, los ojos y las orejas.

1) SU DIRECCION La dirección en la que naturalmente se encuentra la cabeza es en general una posición intermedia entre la vertical y la horizontal. Siguiendo su propio campo de movimiento, puede estar colocada al límite de la extensión o al límite de la flexión. Cuando se flexiona hasta el extremo, se dice que el perro va encapuchado, la dirección de los ejes visuales se modifica, la respiración es más dificultosa y la fuerza de los músculos cervicales disminuye. Cuando el perro lleva la cabeza en extensión extrema, se dice que toma el viento o mete la nariz al viento, la cabeza se aproxima a la horizontal y en esta posición necesita de una fuerte extensión de la cola.

2) LA FORMA

La forma de la cabeza, y en especial la región facial, está determinada en gran medida por el cráneo. Dentro del espectro de conformación del cráneo, generalmente se reconocen tres amplias categorías que se corresponden con el concepto de biotipo cefálico definido por el antropólogo sueco Anders Retzius (1796-1860) y en cuya determinación interviene el concepto del Índice Cefálico Total. El concepto Índice cefálico fue utilizado por primera vez en el Siglo XIX, para clasificar restos humanos antiguos hallados en Europa.

2.1) Biotipo Cefálico

Estos tres biotipos cefálicos, (establecidos por Retzius para los humanos) son: el Braquicefálico, mesaticefálico y dolicocefálico. Posteriormente Paul Broca (1824-1880), fundador de la sociedad antropóloga francesa, extrapoló los métodos craneométricos humanos a los animales con el propósito de realizar ciertas comparaciones y estableció las siguientes definiciones: Dolicocefalo (del griego antiguo *kephalê*, "cabeza" y *dolikhos*, "largo y delgado") en donde la porción facial del cráneo es más larga y estrecha, Braquicefala (del griego antiguo *kephalê*, "cabeza" y *brakhys*, "corto") en donde la porción facial del cráneo es más corta y ancha y Mesocéfala (del griego antiguo *kephalê*, "cabeza" y *mesos*, "medio") en donde la porción facial del cráneo es aparentemente igual a su ancho, es decir de proporciones intermedias.



Cráneo Braquicéfalo
(Bulldog, Carlino)



Cráneo Mesocéfalo
(Schnauzer)



Cráneo Dolicocefalo
(Rough Collie)

Figura. 1.- **Biotipos Cefálicos**

Estas categorías se refieren especialmente al tipo de cabeza y no aportan ningún dato más sobre el resto del cuerpo, aunque si tienen una relación directa con la funcionalidad de la raza.

El índice cefálico total establece una relación numérica entre la anchura máxima de la cabeza, medida desde la parte externa del arco cigomático al otro extremo; y su longitud máxima, medida desde la protuberancia occipital externa al extremo rostral de la sutura interincisiva, que multiplicado por 100, proporciona un valor que permite clasificar a cada una de las razas por su conformación craneal dentro de los tipos enunciados.

Estos valores se corresponderían con:

Tipo Dolicocefalo: Índice Cefálico inferior a 46

Tipo Mesocéfalo: Índice Cefálico entre 46 y 55

Tipo Braquicefalo: Índice Cefálico superior a 55

FORMULA:

$$\text{Índice Cefálico Total (ITC)} = \frac{\text{Ancho de la Cabeza}}{\text{Longitud de la Cabeza}} \times 100$$

DONDE:

ANCHURA DE LA CABEZA = Distancia entre arcos cigomáticos

LONGITUD DE LA CABEZA = Distancia del borde anterior de la trufa al occipital



Figura 2.- Osteometría craneal del perro. Vista dorsal del Cráneo

Una vez enunciado este concepto y definida la medida cinométrica del Índice Cefálico Total, la siguiente pregunta que debemos plantearnos es a que tipología cefálica se corresponde la cabeza del Schnauzer.

En este sentido, y basándonos únicamente en los estudios realizados en base a mediciones actuales del índice cefálico, debemos afirmar sin ningún género de dudas que se trata de una cabeza de tipo mesofálico, donde el índice cefálico total tiene un valor muy próximo a 50, es decir el ancho de la cabeza es similar al largo de la porción facial del cráneo.

Hasta hace algunas décadas, existían ciertas corrientes de la cinofilia que catalogaban la cabeza del Schnauzer dentro de la tipología dolicocefala, debido fundamentalmente a que al realizar la extrapolación de la craneometría humana a la canina, se habían establecido unos valores para el índice cefálico total, que no tenían en cuenta las referencias marginales, y que consideraban como cráneos dolicocefalos a todos aquellos cuyo índice cefálico total era inferior a 50, braquicefalos a todos aquellos cuyo valor era superior a 50 y mesocéfalos a aquellos cuyo valor era igual a 50.

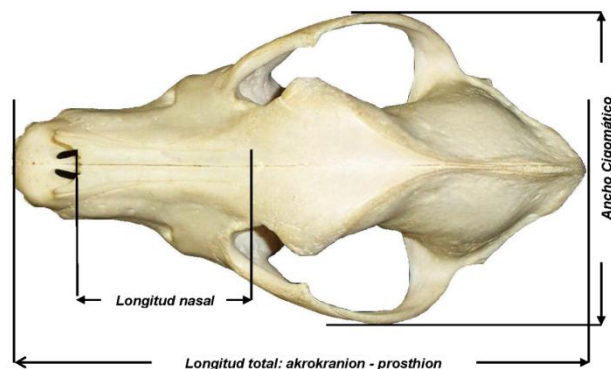
En la actualidad, aún existen ciertas discrepancias, en la relación índice cefálico total - biotipo cefálico, que se pueden resumir en:

El coeficiente cefálico no tiene en cuenta la edad; ya que si la tenemos en cuenta al realizar las mediciones, podemos apreciar que existe una tendencia a que los recién nacidos posean una cabeza más redondeada (Braquicéfala) que los adolescentes, y el proceso de dolicocefalización aparece durante el periodo de crecimiento por un alargamiento de la cabeza superior a su ensanchamiento.

El coeficiente cefálico no tiene en cuenta el sexo: Los ejemplares hembra son más braquicéfalos que los ejemplares macho; este fenómeno se manifiesta de manera bastante general desde el nacimiento, siendo más acusado en las poblaciones dolicocefalas. Algunos autores han manifestado que la braquicefalia de las hembras derivaría de su talla más pequeña, y que no debería de verse en ello una verdadera diferenciación sexual.

El coeficiente cefálico tiene relación con el tamaño: Se ha observado que el índice cefálico tiende a disminuir cuando la estatura aumenta, correlación negativa que depende de un aumento de la anchura de la cabeza inferior al de su longitud.

Obviamente dependiendo de la raza, ya sea el Gigante, el estándar o el miniatura, un sujeto en el límite superior de su talla tendrá una cabeza un poco más larga que la que aparecerá en un sujeto en el límite inferior.

Si observamos ahora, atentamente las imágenes de la figura 1, podremos observar la diferencia de altura existente entre el borde dorsal del cráneo y el de la cara. En planos prácticamente paralelos, el salto hacia abajo del nivel craneal al facial origina el ángulo naso-frontal o "stop". Las razas braquicéfalas, además de tener la cara corta y ancha, tiene un Stop profundo y unos ojos orientados de forma muy evidente hacia delante, mientras que en las razas dolicocefalas el stop es más suave y la orientación de los ojos es semilateral. Como ya veremos más adelante.

Además la selección de las razas ha producido cierta discordancia de longitud entre los maxilares superior e inferior, de manera que una cara corta, braquicéfala, generalmente es prognática, con un maxilar inferior adelantado, mientras que una cara larga, dolicocefala suele ir acompañada de un maxilar inferior branquignático, es decir, retraído.

En la actualidad, por desgracia, ciertos criadores de schnauzer, sobre todo en Estados Unidos, buscan cabezas más largas y llamativas porque son consideradas más elegantes y expresivas ya que en las exposiciones de belleza priman estos criterios, pero de esta manera se puede caer en el "hipertipo" que consiste en desarrollar de modo "exagerado" ciertas características en una raza, hasta alcanzar cráneos dolicocefalos donde el índice cefálico total sería inferior a 46 y podríamos caer en maxilares inferiores retraídos que ocasionarían problemas de branquignatia dentaria.

2.1.1. Importancia del papel del Biotipo

La selección de las razas para lograr ciertos tipos de cabezas específicos, ha producido, como ya hemos mencionado, cierta discordancia de longitud entre los maxilares superior e inferior entre las razas de tipo braquicéfalo y dolicocefalo, favoreciendo la aparición de determinadas maloclusiones.

En primer lugar la expresión dental de oclusión, hace referencia a la posición de cada diente y a su relación con los demás, de manera que el patrón oclusal normal de los perros es de mordida en tijera, es decir:

Los incisivos maxilares se deben superponer ligeramente con los incisivos mandibulares, el diente canino mandibular cae entre el tercer incisivo y el canino maxilar sin tocarlos y los dientes premolares maxilares se interdigitan con los premolares mandibulares y se cierran en posición distal a éstos.

La maloclusión se refiere a toda anomalía oclusal y puede afectar a dientes individuales, a grupos, a cuadrantes de dientes o a todo el arco dentario. Las maloclusiones en los perros suele generalmente hacerse presente en los perros de biotipo braquicéfalos, donde pueden aparecer problemas de prognatismo y en los perros de biotipo dolicocefalo más propensos a presentar problemas de mordida en tenaza.

2.1.2. Inteligencia y Funcionalidad de la raza en base al Biotipo Cefálico

Es cierto que existen ciertas características funcionales de las razas caninas que están relacionadas con la conformación craneal y por lo tanto con el biotipo cefálico al que pertenecen, lo que no esta tan claro, es que esta conformación craneal afecte a la capacidad de entrenamiento de un perro o a su inteligencia.

En este sentido, cabe destacar, que en 2009, el Dr. William Helton, profesor asociado del departamento de Psicología de la universidad de Canterbury, Nueva Zelanda, escribió un interesante artículo, aparecido en una edición del magazine "Behavioural Proceses" (2009, Número 82, págs. 355-358), titulado "Cephalic index and perceived dog trainability" ("El índice cefálico y la percepción de la entrenabilidad de los perros"), en el que analiza los resultados de tres estudios realizados que ahondan en la posible relación que existiría entre la conformación craneal, la inteligencia de los perros y su capacidad de entrenamiento.

Este artículo, al igual que alguno de los estudios en los que se basa, "The Intelligence of Dogs" (La inteligencia de los perros) del Dr. Stanley Coren, profesor de psicología de la universidad de Columbia, Canadá, suscito en su día mucha polémica, por lo que merece la pena comentarlo y que cada lector saque sus conclusiones.

El estudio parte de la clasificación de las razas en base a su índice cefálico para, a partir de uno de los aspectos de la inteligencia de las razas, su capacidad de entrenamiento, teorizar sobre que conformación craneal para las razas es más apta.

De este modo, y ya que las razas clasificadas como Braquicéfalas (Bulldog, Bóxer, Staffordshire Terrier...) de estructura craneal más ancha que larga, o las razas clasificadas como Dolicocefalas (Galgos, Collie, etc..) de estructura craneal más larga que ancha, serían razas más especializadas, unas para la lucha o la presa y las otras para la caza en carrera, respectivamente; no necesitarían de una mayor adaptación al medio y por tanto tendrían menor capacidad de entrenamiento y menor inteligencia que las razas de tipo mesocéfalo, que representa un compromiso entre los otros dos tipos, como el Schnauzer, que al no estar tan especializadas, deben tener mayor capacidad de aprendizaje para conseguir una mejor adaptación a su entorno.

2.2. Paralelismo de las Caras laterales de la cabeza

La forma de la cabeza del Schnauzer en su conjunto nos puede recordar a una caja rectangular (tipo ladrillo), formada a su vez por dos cajas, una de forma cuadrada que se correspondería con el cráneo, y una rectangular y ligeramente más pequeña que se correspondería con la del Hocico. Su explicación está en la relación matemática de proporcionalidad 1/1, que debe existir entre las longitudes de estas dos partes de la cabeza del schnauzer, teniendo en cuenta que el

hocico debe ser más estrecho que el cráneo y por tanto sus lados deberán también ser más estrechos.

Partiendo de esta representación, podemos hablar de un concepto de paralelismo que se generaría en las caras laterales del cráneo y en la del hocico. Imaginando la cabeza como un rectángulo donde el hocico es más estrecho que el cráneo, podemos observar, en presencia de una corrección de perfiles, que si trazamos una línea imaginaria tangente a la mejilla y una línea tangente imaginaria al hocico, ambas son paralelas.

Este paralelismo "idealizado" nos aportará cierta certeza de un hocico lleno con una trufa bien desarrolla y de ventanas bien abiertas.

2.3. Ángulo axio-facial lateral de profesor Herout

Este ángulo fue propuesto por el profesor veterinario Herout y sirvió para la determinación de la tipicidad de la raza.

Viendo la cabeza de un ejemplar desde la parte superior (Vista dorsal), si trazamos una línea longitudinal imaginaria que transcurra por la sutura sagital, a través del Nasion "N", punto de sutura naso frontal, y del Inion "I", centro del hueso occipital, dividiendo el cráneo en dos partes iguales y proyectamos una línea recta tangencial al arco cigomático y al hueso incisivo, obtendremos un punto de corte "Y" entre ambas proyecciones, que nos ayudara a determinar el ángulo XYZ, o ángulo axio-facial lateral.



Figura. 3.- Ángulo Axio-Facial Lateral

Podría ser interesante, como menciona el Sr. Pietro Marino, juez especialista de la raza, en su libro "Riflessioni su una grande passione, Lo Schnauzer" (Reflexiones sobre una gran pasión, El Schnauzer), realizar mediciones de este ángulo para establecer los valores que nos permitirían definir un hocico correcto.

3) LOS PERFILES

Se denomina "Aloidismo" (Del griego allos, otro, y eidos, forma). (R. Baron), al estudio del contorno de la silueta de los ejemplares, de perfil, con sus variaciones de prominencias y hundimientos.

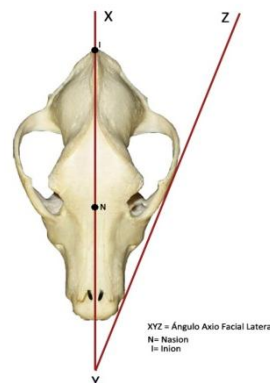
La causa principal en la variación del perfil de la cabeza de los canes se debe fundamentalmente al: Occipital, el Stop, el arco cigomático, la cresta sagital y los músculos que actúan en la mandíbula.

El stop y el occipital varían considerablemente dependiendo de la raza. Un stop profundo permite una buena visión frontal. La inexistencia de stop restringe la visión ocular al campo lateral. La depresión del cráneo entre los ojos, "stop", está más desarrollado en las razas de hocico corto y está menos desarrollado en las razas de hocico alargado.

El arco cigomático, determina en gran medida la largura de la cara. Está bien desarrollado en las razas de tipo braquicéfalo, como el Bulldog o el Carlino, mientras que es casi plano, en razas de tipo dolicocefalo, como el Collie o el Borzoi. Un arco cigomático bien desarrollado implica generalmente un musculo bien desarrollado en las mejillas, como en el caso de los perros de presa, favoreciendo la fuerza de la mordida.

En los perros dolicocefalos la cresta sagital está bien desarrollada, y es casi ausente en los perros braquicéfalos.

3.1. Ejes Superiores de la Cabeza

Contemplando la cabeza de perfil, podemos observar que existen dos ejes superiores, el primero es el eje longitudinal del hocico, definido por la recta imaginaria que transcurre desde el margen superior de la trufa, hasta la línea inferior de los ojos y el segundo es el eje longitudinal del cráneo, que se define por una línea recta imaginaria que parte desde el centro del hueso occipital, punto craneométrico "I" Inion, y va a converger en el punto de sutura del hueso frontal con el hueso nasal, punto craneométrico naso frontal "N" o Nasion.

El profesor Giuseppe Solaro, reconocido cinólogo Italiano, en su libro "Sunto delle lezioni di Zoognostica Canina" (Resumen de lecciones de Zoognóstica canina) establece las siguientes definiciones en función del paralelismo de los ejes: *Figura 4*.

Ejes Paralelos: Cuando el eje longitudinal superior del cráneo y del hocico son paralelos.

Ejes convergentes: Cuando el eje longitudinal superior del cráneo encuentra el eje longitudinal superior del hocico determinando exteriormente un ángulo convexo ($<180^\circ$) más o menos obtuso ($>90^\circ$). En ciertas razas puede existir una biconvergencia (Bóxer, Buldog, etc.) que consistiría en que, tanto el eje longitudinal superior del cráneo, como el eje longitudinal superior del hocico convergen entre sí.

Ejes divergentes: Se produce cuando el eje longitudinal superior del hocico se encuentra con el eje longitudinal superior del cráneo formando exteriormente un ángulo cóncavo, mayor a un ángulo plano ($>180^\circ$).



Figura 4. Dirección de la Línea Cráneo facial Superior

Si examinamos la cabeza de cualquier schnauzer, y nos detenemos a examinar los perfiles del cráneo y del hocico que deben desarrollarse en el sentido longitudinal, estos deben ser paralelos o rectilíneos.

Conviene mencionar que en el pasado algunos cinólogos definieron al Schnauzer como un sujeto con los ejes longitudinales superiores del cráneo y el hocico con tendencia divergente. Realmente se desconoce si aquellos sujetos examinados presentaban esa construcción de la cabeza, aunque sí que es cierto que tanto en el pasado como en la actualidad, existen ejemplares que presentan proyecciones que visualmente aparentan cierta divergencia. *Figura 5.*

El "stop" salto fronto-nasal que está situado en el punto medio de la trufa al occipital, y que podemos localizar entre las cejas del ejemplar, es el elemento discriminante para razonar sobre los términos correctos de paralelismo de los ejes superiores del cráneo y del hocico, de manera que en presencia de un "Stop" acentuado, podremos hablar de regularidad de los ejes, y ante su inexistencia o falta de evidencia, podríamos hablar de la existencia de una proyección anómala de perfil afilado.

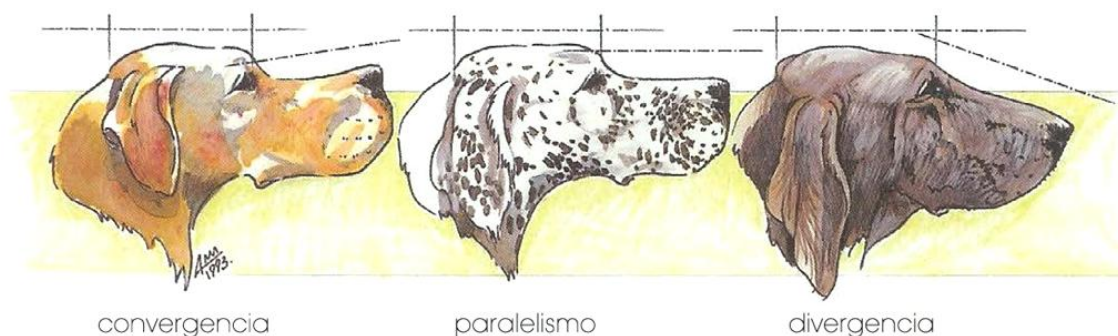

Figura 5. Proyecciones Frontales (Ejes paralelos y ejes divergentes)

En otros casos nos bastara con prestar atención a la posición del punto craneométrico "N" Nasion, unión del hueso frontal con el hueso nasal, de manera que si este es fácilmente detectable, también podremos constatar la existencia del defecto.

En la actualidad, para evitar la aparición de problemas de paralelismo en los ejes superiores, debemos huir de buscar cabezas excesivamente elegantes y alargadas, que ocasionarían la aparición de un "stop" escaso y una prominencia frontal muy desarrollada.

3.2. Ángulo Cráneo-facial

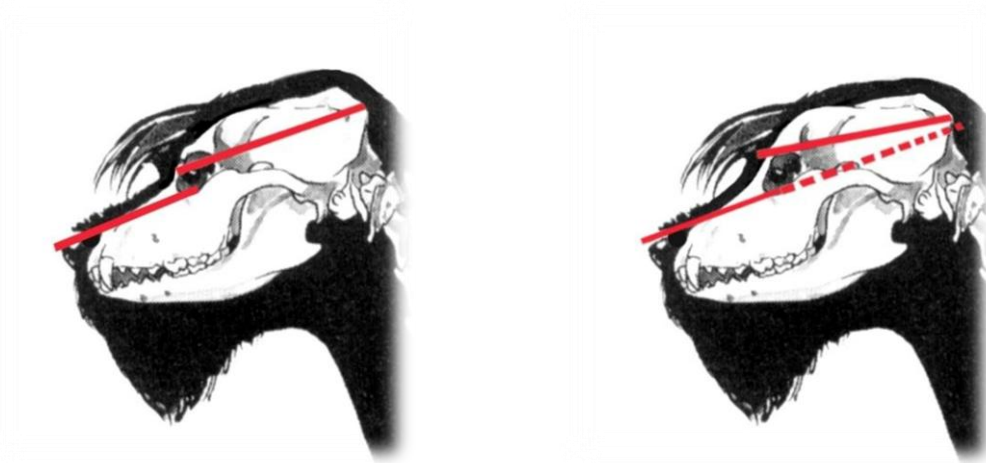
El "stop", o depresión cráneo-facial se corresponde con la región en la que se produce la unión de la parte frontal del cráneo con la parte superior de la caña nasal y es una depresión ósea más o menos marcada o más o menos acentuada dependiendo de los tipos y las razas.

El perfil del "stop" viene determinado lateralmente por la confluencia de la parte anterior del hueso frontal, la parte posterior de los dos huesos nasales y la parte superior de los huesos de la mandíbula.

El ángulo aquí formado recibe la denominación de ángulo Cráneo-facial o ángulo del "stop", y fue definido por el doctor veterinario francés, Herout.

La determinación del valor del ángulo cráneo-facial constituye uno de los elementos más importantes para definir las características de una raza y establecer su clasificación científica.

Podemos medir el ángulo cráneo-facial, tomando como referencia el centro o punto medio del "Stop", entendiéndose por centro del "Stop" aquel que vendría determinado por el punto medio de la línea virtual horizontal que transcurriría a través de los dos ángulos interiores del parpado. De este modo el ángulo Cráneo-facial se obtendría por una parte de la línea imaginaria que partiría desde la parte superior de la cresta occipital hasta la mitad del "Stop" y por otro lado del centro del "Stop" a la extremidad de la nariz o la trufa; o podemos medir el ángulo cráneo-facial, tomado como referencia la intersección "N" del eje longitudinal superior del hocico y la recta imaginaria que transcurre tangente a la depresión naso-frontal o "stop". *Figura 6.*

El ángulo que se obtiene, tomando como referencia el punto de intersección "N", también se denomina, ángulo del "Stop" o ángulo de la glabella-facial.

En cualquiera de los dos casos, los ángulos que se obtendrían serían ángulos no equivalentes de distinta amplitud.

De este modo, si tomamos como referencia, por ejemplo al mastín Napolitano, el stop formaría un ángulo de 90º, si lo midiéramos teniendo en cuenta el seno fronto-maxilar y tomáramos como punto de referencia el punto medio del "Stop", y tendría un valor de entre 120º y 130º si lo midiéramos en relación al hocico y la tangente a la depresión naso frontal (frente) tomando como punto de referencia la intersección "N".



Figura 6. Ángulo cráneo-facial, ángulo del "stop" o ángulo glabelo-facial del Dr. Herout

El "Stop" puede ser no acentuado, poco, medianamente o muy acentuado. El general un canido sin "stop" tendrá una cabeza alargada y uno con un "stop" pronunciado tendrá una cabeza corta. De acuerdo a si el pliegue del hocico es más o menos acentuado, podemos clasificar a los perros en, concavilíneos, rectilíneos o convexilíneos. El valor del ángulo cráneo-facial se desarrolla en la mismo sentido y magnitud que la variación que se produce en otros elementos corporales. De este modo, un ángulo del "stop" de alrededor de 180º, se corresponderá con un canido ultralongilíneo (Tipo lebel, perros esbeltos, de articulaciones largas y finas y adaptados a la carrera), un "stop" que oscile entorno a los 145º, se corresponderá con un mediolíneo (como el schnauzer, proporciones armoniosas, donde generalmente se corresponde la altura con la longitud) y un ángulo del "stop" que se encuentre entre los 90º, se corresponderá con los brevilíneos (perros bajos de constitución fuerte y maciza).

3.2.1. Clasificación en base al stop (ángulo cráneo-facial) (tomando como referencia el punto medio del stop)

El Profesor G. Michael, determino en 1977, valores para este ángulo para diversas razas de canes de tipo Spaniels. A partir de estos valores realizo una clasificación de estas razas, dependiendo de lo acentuado del "stop", de menor a más marcado o acentuado estableciendo que:

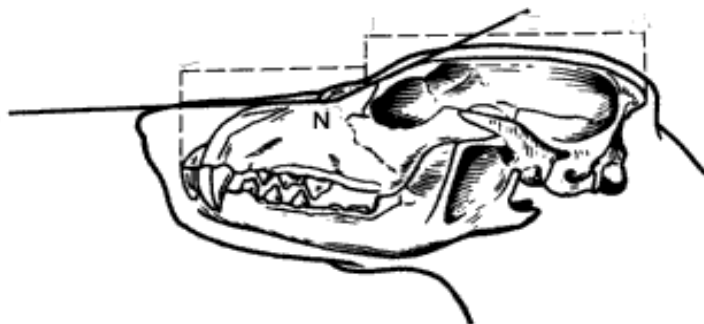
1. Stop poco marcado o acentuado, Amplitud del ángulo alrededor de unos 160º.
2. Stop marcado sin exageración, Amplitud del ángulo alrededor de unos 150º.
3. Stop o depresión muy sensible, Amplitud del ángulo entorno a los 130º.
4. Stop muy marcado, formando un ángulo casi recto, Amplitud de ángulo muy cercano a los 90º.

El valor "ideal" de este ángulo en nuestra raza, el schnauzer, (medido en relación al hocico y la tangente a la depresión naso frontal (frente) tomando como punto de referencia la intersección "N") debería encontrarse entre los 130º y los 140º, aunque en la actualidad y debido a los excesos en la búsqueda de cabezas más elegantes y alargadas, su valor puede encontrarse entre los 150º y los 160º.

3.3. Cara superior, el Hocico o la caña nasal

La región facial, llamada comúnmente hocico o caña nasal tiene una base anatómica formada por el hueso nasal y el maxilar superior. que aloja la inserción de los dientes superiores y es donde se ubica el órgano del olfato, por lo que no puede ignorarse su importancia en el perro.

La cavidad nasal es espaciosa en los perros de muestra (Pointer, Setter) permitiendo así un gran paso de aire durante el movimiento respiratorio, mientras que en las razas braquicéfalas los conductos nasales son pequeños dificultando la respiración en climas cálidos o cuando se les somete a un esfuerzo físico significativo.

Sus límites exteriores son, la frente por la parte superior, lateralmente los ojos, las mejillas y el labio superior y por la parte anterior la nariz o la trufa.

En relación a la cabeza o a la frente, el hocico puede ser largo, semilargo, corto, cuadrado, ancho, estrecho, afilado etc.

Se define un hocico cuadrado a todo aquel que si visto de frente presenta en su parte superior una superficie plana y cuando observando sus caras laterales nos permite percibir cierto paralelismo entre las mismas (Pointer).

En el caso opuesto, se define un hocico como afilado, cuando visto de frente, la parte superior de la cara es redondeada, y más bien con forma triangular, y sus dos caras laterales presentan convergencia hacia la parte anterior de la trufa.

El hocico aplanado, es el típico que encontramos en razas de caras cortas, como el Pequinés, en el que la parte superior de la cara vista desde el frente nos recuerda un trapecio y sus dos caras laterales presentan una divergencia hacia la parte anterior.

El perfil superior del hocico, puede ser rectilíneo (Bracos, schnauzer), convexo (Bull Terrier) o cóncavo (Bulldog Francés).

Se suele afirmar que un hocico está bien lleno, cuando los músculos que lo rodean están bien desarrollados, en el caso contrario se habla de hocico afilado.

El largo del hocico guarda siempre una relación de proporcionalidad con el largo de la frente. En el caso del Schnauzer y al presentar un perfil superior del hocico rectilíneo, podremos también definir una cabeza correcta, si el plano tangente a su perfil superior, es perpendicular y forma un

ángulo de 90° con el plano tangente que transcurre por la parte frontal de los labios, tocando el borde frontal o margen anterior de la trufa. Teniendo en cuenta que en un ejemplar correcto, los maxilares superior e inferior deben de ser de la misma longitud.

El perfil inferior de la cabeza viene definido por la mandíbula que tiene que representar una línea recta en la parte delantera y un pequeño arco convexo en su parte posterior, lo que permite apreciar una elegante inserción del cráneo en el margen superior del cuello cuando se observa lateralmente.

En relación a la región craneal y facial debemos señalar que la mandíbula del Schnauzer está formada principalmente por dos maxilares muy poderosos, el superior e inferior que presentan una hendidura bucal con una cuerda corta de modo que la comisura de los labios es apenas visible, los labios deben ser en todas las razas de Schnauzer muy oscuros, estar bien pigmentados, y ser firmes. Las dos mandíbulas son de igual longitud (ortognática), y, específicamente, los dientes tienen una mordida de tijera apretada, fuerte y completa.

Para la cabeza los términos más importantes que recoge el estándar de la raza publicado por el "American Kennel Club" son "Fuerte y rectangular" (*Strong and Rectangular*), y para el cráneo "plano y equitativamente alargado" (*Flat and Fairly Long*). En Estados Unidos es comúnmente aceptado que la anchura del cráneo del Schnauzer debe ser de un poco menos de la mitad de la longitud de la cabeza.

En el transcurso de una valoración morfológica de cualquier ejemplar de nuestra raza, debemos comprobar siempre la fuerza y la longitud del hocico. Es muy fácil de ocultar bajo la barba un hocico débil, y con una preparación inteligente puede hacerse que este parezca más largo. Especialmente una mala preparación de peluquería puede provocar una mala apariencia de la cabeza. Para ello, hemos de asegurarnos tocando lo que el perro esconde bajo su pelo y no deberíamos ser capaces de apreciar sus mejillas al mirarlo de frente. En muchos casos si la barba ha sido arreglada demasiado corta por ambos lados se puede provocar que resalten mucho las mejillas, por ello la mejor manera de valorar y detectar si se debe a un defecto o a una mala peluquería es otra vez el chequeo físico.



Figura 7. Planos Tangentes formado un ángulo de 90°

3.4. Ejes palpebrales, inclinación palpebral e ángulo axio-palpebral

Los párpados se clasifican en superior e inferior, los cuales, vistos en conjunto, conforman el contorno del ojo. Una línea trazada desde el ángulo interno del ojo ó ángulo nasal hasta el ángulo externo del ojo ó ángulo temporal determina la inclinación del ojo o la inclinación palpebral y a esta línea trazada se le denomina eje palpebral (ON). La inclinación del ojo o inclinación palpebral, se mide con respecto al eje medio de la cabeza, eje mediano (OM). De este modo el ángulo axio-palpebral (segundo ángulo del profesor Herout) es aquel ángulo que se forma en la parte interior de la intersección de la proyección de ambos ejes.



Figura 8. Inclinación Palpebral (izquierda), medida de la inclinación con un Transportador de ángulos (centro), medida de la inclinación con respecto al eje medio OM, con una regla de carpintero (derecha).

El Profesor Giuseppe Solaro, afirmaba en su obra, que los ojos del Pointer se desarrollaban de manera sub-frontal, cuando el eje palpebral determinaba un ángulo de 10° con respecto al eje mediano (OM), sin embargo se trataba de una confusión del autor en la redacción del enunciado ya que se puede observar que el eje palpebral formaría con el eje medio un ángulo de 80° , y consecuentemente un ángulo de 10° con respecto a la línea o eje del horizonte vista la cabeza de frente.

La amplitud o valor del ángulo para la razas braquicéfalas de cara corta, tiende a los 90° , ángulo recto, y para las razas dolicocefálas el ángulo que se forma es particularmente agudo teniendo un valor por debajo de los 45° .

La inclinación anormal del ojo suele estar asociada con algunos trastornos genéticos y enfermedades. En el caso de los humanos, esta inclinación palpebral anormal es visible en pacientes que manifiestan el síndrome de Down.

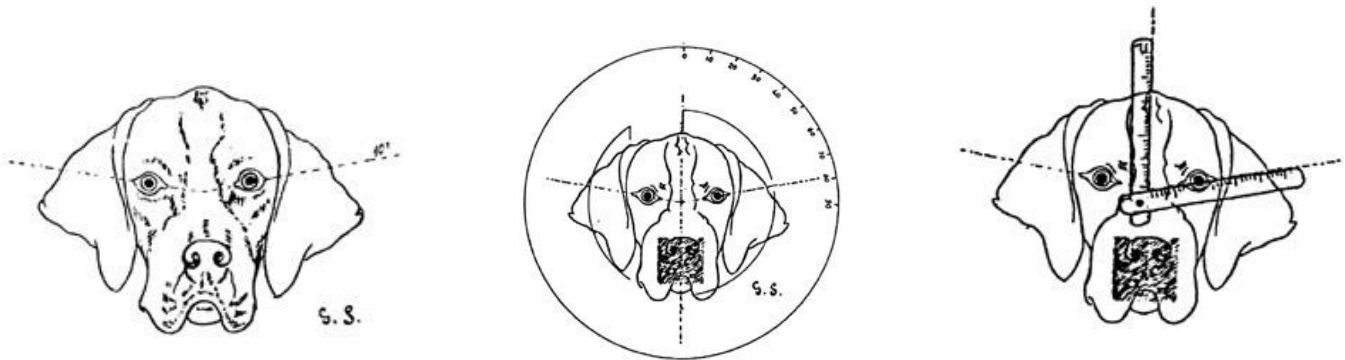
El eje palpebral de los schnauzer forma en relación al eje mediano, un ángulo de unos 70° u 75° y con respecto al eje horizontal o del horizonte un ángulo de unos 15° a 20° . *Figura 9.*



Figura 9. Eje palpebral en el Schnauzer Miniatura

3.5. La nuca, extremidad posterior de la cabeza

La nuca es una región intermedia entre la región cráneo frontal y el cuello. Situada detrás y entre las orejas. tiene por base el hueso occipital y la articulación occipito-atlantoidea. Posee una cresta ósea más o menos desarrollada dependiendo de las razas que es denominada Cresta Occipital o Protuberancia Occipital.

Esta protuberancia es más o menos visible exteriormente en función de las razas y es más visible en las razas de tipo bracoide.

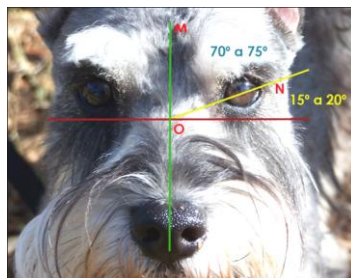
4) LA INSERCIÓN

La inserción de la cabeza al cuello, es muy importante. Esta inserción debe producirse sin curvas bruscas ni exageradamente angulosas. Cuando se observa la inserción de la cabeza en el cuello, debemos tener la impresión de observar una línea continua que desde el cráneo se inserta suavemente en el cuello, dejándonos observar la existencia de la nuca, pero sin que se produzca ninguna interrupción brusca entre ambas regiones.

Por tanto, la cabeza debe presentar una inserción gradual en la extremidad anterior del cuello. Cuando esta inserción se produce de manera espesa, se dice que se trata de una inserción no elegante, tosca o torpe. Puede ser una inserción de tipo "armónico" cuando las diferentes regiones se fusionan de forma correcta, equilibrada, bien conectadas y están proporcionadas o "no armónico" (también llamada de "inserción descosida") en el caso contrario y cuando existe una transición brusca con el cuello y una fuerte depresión.

5) LAS PROPORCIONES

Antes de empezar a comentar las proporciones que podemos encontrar, en y entre la cabeza y las distintas partes del cuerpo de un perro, es necesario que definamos como obtener las medidas principales de la cabeza:

EL Largo total de la cabeza se corresponde con la línea recta que partiendo del apófisis occipital externo del cráneo alcanza el margen superior anterior de la trufa. Es decir, Del Inion al punto superior anterior de la trufa.

El Largo del cráneo se corresponde con la línea recta que partiendo del apófisis occipital externo alcanza a la línea nasal de los ojos. Es decir, del Inion al Nasion.

Largo del hocico se corresponde con la línea recta que parte de la línea nasal de los ojos y confluye sobre el margen superior anterior de la trufa. Es decir, del Nasion a la trufa.

Ancho del cráneo es la distancia existente entre los dos bordes externos del arco cigomático del cráneo.

Ancho de la cara viene definido por la distancia entre ambos bordes laterales de la boca, la medida debe tomarse aproximadamente en la mitad de la longitud del hocico.

Altura o profundidad del hocico parte del perfil superior de la caña nasal hasta llegar a la comisura labial, en el caso de que la caña nasal sea poco visible puede tomarse como punto de referencia el perfil inferior de la mandíbula

Perímetro de la cabeza se obtiene midiendo el perímetro de la cabeza partiendo desde el arco cigomático del cráneo hasta el mismo punto que se tome como referencia.

Nasion: Punto de unión del hueso nasal con el hueso frontal. "Stop" o salto fronto-nasal.

Inion: Vértice de la protuberancia occipital extrema.

La cabeza ideal de un schnauzer debe cumplir una relación de proporcionalidad 4/10 entre su longitud y la altura a la cruz del ejemplar. Es decir, y para simplificarlo, la altura a la cruz de cualquier

ejemplar, en términos aceptables, debe ser 0,4 veces mayor que la longitud de su cabeza, y la longitud de la cabeza 2,5 veces menor que la altura del ejemplar a la cruz. De este modo y para un ejemplar Miniatura de 35 cm de altura a la cruz, su cabeza tendrá una longitud de $35 \text{ cm} \times 0,4 = 14 \text{ cm}$. Y deberá cumplir su relación de proporcionalidad a la inversa, de manera que a un ejemplar Miniatura con una cabeza de 14 cm, le corresponderá una altura a la cruz de $14 \text{ cm} \times 2,5 = 35 \text{ cm}$. *Figura 10.*



Figura 10. Relación de proporción entre la altura a la cruz y la longitud de la cabeza

Siguiendo con la relación de proporción y a modo orientativo, podemos decir que:

- A un Schnauzer Gigante que mida 70 cm a la cruz le corresponderá una cabeza de una longitud de 28 cm.
- A un Schnauzer Mediano que mida 50 cm a la cruz le corresponderá una cabeza de una longitud de 20 cm.
- A un Schnauzer Miniatura que mida 30 cm a la cruz le corresponderá una cabeza de una longitud de 12 cm.

El cráneo y el hocico también deben cumplir una relación de proporcionalidad, en este caso la proporción es de 1 a 1, lo que significa que la longitud del hocico, medido desde la parte anterior de la trufa a la línea imaginaria que confluye en la intersección con la línea de unión de la parte interior de los ojos, debe ser igual que la longitud del cráneo, medida desde la intersección con la línea de unión de la parte interior de los ojos a la protuberancia occipital o punta de la cresta occipital. La longitud total de la cabeza, debe cumplir la proporción de ser la mitad de la longitud de la línea dorsal del ejemplar, medida desde la primera vertebra de la cruz a la inserción del rabo. *Figura 11.*

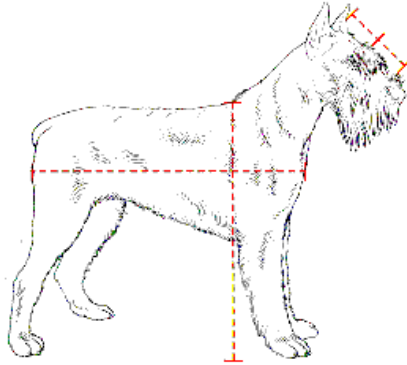

Figura 11 .Vista Lateral. Proporción 1:1. Largos de la cabeza

Otra proporción importante, que debe observarse en los perros, es la relación de proporcionalidad que debe existir entre la cabeza y conformación del ejemplar, es decir, la relación adecuada entre el volumen de la cabeza y la masa corporal del animal.

Esta proporción debería ser el primer elemento de valoración morfológica en un perro, no por las razones estéticas que comporta, que también deben valorarse, sino por las razones mecánico-funcionales que se desarrollarán con una correcta relación de proporcionalidad.

La cabeza con el cuello y su balanceo céfalo-cervical influye en el desarrollo del movimiento del perro en su conjunto. De este modo, una cabeza bien proporcionada en relación a la construcción del ejemplar y con un balanceo céfalo-cervical correcto será esencial para el correcto desarrollo del movimiento.

También son importantes para la correcta proporción entre la cabeza y la construcción o conformación, las correctas proporciones de volumen entre cráneo y hocico.

Ya hemos visto que debe existir una relación de proporcionalidad entre el largo del cráneo y el hocico de 1:1, pero ¿Qué relación debe existir entre los anchos del cráneo y del hocico?. Los estándares de la razas no aportan ningún método de medida de esta otra proporción; en el caso del schnauzer, habla de la nariz diciendo que "debe estar bien desarrollada, es siempre de color negro y con las fosas nasales bien abiertas" o del hocico diciendo que "termina en caña truncada o cono truncado. La caña nasal es recta", sin ninguna referencia con alguna relación de proporcionalidad matemática.

Esta definición de nariz a la que se refiere el estándar, sin embargo, nos lleva a deducir que el hocico debe estar bien lleno y debe ser lo suficientemente ancho para acomodar una nariz bien desarrollada, lo que implicaría una inserción bien sólida y llena de la caña nasal en el cráneo y lo más importante estrechándose poco a poco hacia la nariz, terminando con una buena cuadratura del hocico, con los incisivos bien alineados, con una adecuada distancia entre caninos, para poder aportarle a la mandíbula y al mentón de una correcta consistencia.

6) SU MOVIMIENTO Y PORTE

El movimiento de la cabeza juega un papel determinante en la ejecución de las funciones sensoriales que asume. Es decir, la vista, el oído, el olfato y el gusto y en ciertas ocasiones el tacto.

El perro se ve obligado a adoptar o asumir ciertas variables para establecer, en diversas ocasiones, la relación conveniente con el entorno externo, que le permita un desarrollo equilibrado del movimiento. El movimiento juega un papel importante en la posición del centro de gravedad, de manera que, durante el movimiento, para poder conseguir un desarrollo equilibrado, puede alzar la cabeza, bajarla, respecto al eje corporal, moverse lateralmente, volverse hacia atrás, extenderse hacia adelante, etc.

El músculo extensor de la cabeza actúa de forma similar a como actuaría una leva mecánica de primer genero, es decir, en el punto de apoyo de la región occipital se encuentra situado el punto de aplicación de la potencia del musculo y su resistencia lo constituye el peso de la cabeza.

El porte de la cabeza está relacionado directamente con su inserción al cuello y con la inserción del cuello al tronco. Un porte correcto de la cabeza, presentaría una inclinación con respecto al cuello de unos 45º sobre la línea de horizonte y además debería presentarse una inclinación del cuello con respecto a la espalda del ejemplar de unos 50º.

7) LA EXPRESIÓN

La expresión de un perro, es un término de difícil definición. La expresión no es un dato bien definido, como puede ser una medida y solo puede ser entendido y comprendido a través de ejemplos práctico-visuales, con ilustraciones fotográficas, con una comparación real en una exposición o evento donde los ejemplares participantes sean de calidad, lo que nos permitiría apreciar pequeños matices y diferencias.

La aptitud o capacidad de manifestarse de la expresión esta en relación directa con el carácter de pureza racial, que no es más que el patrón que define y refleja gran parte de la entidad racial de un ejemplar.

Podríamos decir que la expresión de la cabeza de una raza o los elementos que concurren para determinar su expresión son, sus dimensiones, sus proporciones, su aspecto general, sus ojos y sus parpados (posición, color, su expresión), sus orejas (Dimensión, proporción, porte), su boca, sus labios, su trufa, el pelo (calidad natural del pelo, color, disposición particular), la inclinación cabeza-cuello, etc., es decir, es la manifestación de la construcción y la fisonomía de la cabeza.

La expresión es por tanto uno de los elementos más importantes de los cuales depende la valoración de un ejemplar.

La expresión varia con la edad y a lo largo del tiempo porque refleja de modo fiel la sensación del momento que vive el perro, indicándonos el temperamento y las características intimas del sujeto, el dinamismo del animal, su viveza, su energía o su apatía, su mayor o menor inteligencia, incluso su maldad o terquedad.

Con la variación de la expresión o de su mímica, el perro manifiesta su deseo, su alegría, su reconocimiento con respecto a su dueño, su tristeza, su timidez, sus temores, sus inquietudes, sus miedos, su cobardía, etc.

Podemos decir, que a partir de la expresión de la cabeza también podemos valorar, los aspectos emocionales del ejemplar.

Se emplea muy a menudo en el lenguaje cinófilo la palabra "expresión" para indicar que el perro presenta una cabeza correcta, es decir en ella se manifiestan todas las características que recoge su estándar. Cuando un ejemplar presenta una bella expresión en su cabeza, se suele indicar diciendo que tiene una bella expresión de la cabeza, que la expresión es muy buena o excelente, que el perro tiene nobleza o que tiene un bello porte. Por el contrario, cuando un perro tiene una mala expresión, se suele indicar diciendo que es un perro con falta de expresión, que tiene una expresión pobre, que presenta una expresión común, o que carece de distinción.

Por tanto y en relación con el schnauzer, será difícil, sino disponemos de los conocimientos necesarios en relación a todas estas particularidades y como se relacionan entre sí, valorar si la expresión del ejemplar que estemos examinando es o no la correcta.

7.1. La Dentadura

Podemos definir el término dentadura como el orden en el que los dientes están dispuestos y la dentición como el fenómeno natural de erupción de los diversos dientes en las diversas etapas de la vida.

A menudo algunos cinófilos, cometen el error de utilizar cualquiera de las dos expresiones cuando se refieren a los dientes de los perros.

El diente es un órgano duro, de apariencia ósea, implantado en los extremos libres de ambos maxilares, cuya función es muy compleja e importante. Por un lado, sirven para agarrar, cortar y triturar los alimentos o las presas y por otro se utilizan para la defensa contra el ataque de otros animales.

La dentadura se presenta bajo una forma de arcada parabólica continua, a veces interrumpida por espacios interdentes (diastemia).

El perro es un vertebrado del tipo heterodental u heterodonta debido a que su dentadura se conforma por diversos tipos de dientes, incisivos, caninos, premolares y molares. Los incisivos están situados en la parte anterior de la mandíbula, tras ellos encontramos unos dientes afilados llamados caninos o colmillos y tras los colmillos y en la parte posterior están los premolares y los molares, que son más voluminosos y se utilizan principalmente para la desmembración y la trituración de los alimentos duros.

Los dientes de los perros pueden ser Monofiodontes o Monofisiarios, cuando son permanentes, es decir tienen una sola dentición en su vida, como es el caso de los Molares posteriores, o Difiodontes o Difisiarios, cuando tienen una primera serie (de leche, decidua o caduca) y una segunda serie (permanente o de adultos), como en el caso de los incisivos, caninos y premolares. Hay que tener en cuenta que el primer premolar (P1) es monofisiario, es decir permanente.

7.1.2. La formula dentaria

La formula dentaria es un método sintético que expresa de manera cifrada el número de dientes de cada tipo que tiene un animal. Se realiza en forma de quebrado, indicando en la parte superior el número de cada tipo de diente que hay en el maxilar y en el quebrado inferior el número de dientes que hay en la mandíbula, pero sólo de una mitad de la boca, por lo que para saber el número total de dientes es necesario multiplicar los datos por 2. Ésta fórmula varía con la edad, no es la misma en los dientes de leche y permanentes.

$$I \frac{3}{3} + C \frac{1}{1} + PM \frac{4}{4} + M \frac{2}{3}$$

En la Ecuación superior, la formula dentaria, arrojará un resultado de 21 dientes, que si multiplicamos por 2, nos dará el total de 42 dientes, es decir 20 en el maxilar superior y 22 en la mandíbula. Esta ecuación se corresponde con la formula dentaria de un perro mediolineó, como es el caso del schnauzer. La formula dentaria variara en el caso de algunos lebreles y de algunos molosos.

La formula dentaria de leche comprende 32 dientes repartidos según la siguiente formula dentaria.

$$I \frac{3}{3} + C \frac{1}{1} + M \frac{4}{4}$$

7.1.3. La Oclusión y la Mordida

La Oclusión es el acto de cerrar la mandíbula. Cuando la boca está cerrada, se denomina articulación dentaria u oclusión a la relación que existe entre los dientes de la mandíbula y los dientes correspondientes del maxilar superior.

Hay que señalar que las anomalías en la oclusión dental o articulación dentaria en los perros afectan en particular a la región de los incisivos. En un perro tipo mediolineo, como el schnauzer, una oclusión normal y correcta, se produce cuando la región posterior de los incisivos superiores (o cara interna) está en contacto y cubre las superficies exteriores de los incisivos inferiores, dejando libre cerca de un cuarto de la parte coronaria del diente.

En el leguaje cinológico se dice que en este caso la mordida es en tijera. Se puede verificar esta posición pasando un dedo de arriba a abajo por la cara labial de los incisivos inferiores, de manera que observaremos un pequeño desnivel en la zona de contacto del diente.



Figura 12. Mordida en Tijera correcta

Podemos recalcar que en ocasiones podemos encontrarnos con cierres en tijera, que podrían definirse como "cierres al límite" en donde las caras internas de los incisivos superiores se apoyan en el remate superior de los incisivos inferiores. Esto puede ser plenamente aceptado en sujetos adultos, aunque en individuos jóvenes, que están desarrollando la dentadura, esta postura puede conducir a una mordida en tenaza.

Para la raza Schnauzer el estándar especifica que la dentadura debe estar completa, es decir, 42 dientes limpios y blancos de acuerdo a la fórmula dentaria del perro.

7.1.4. Ausencia de Premolares

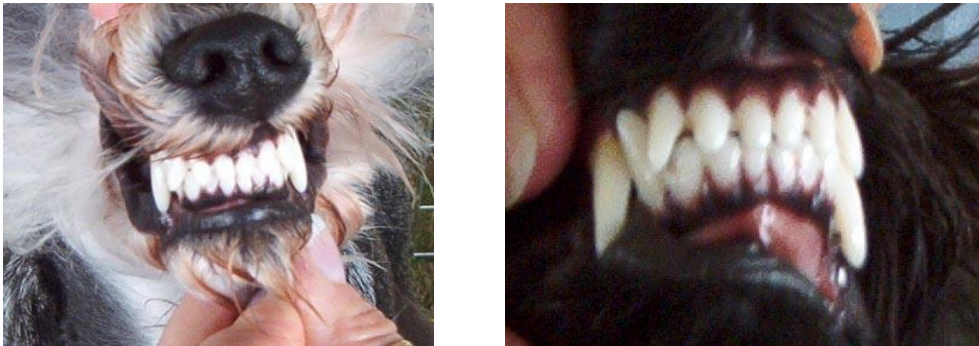
Desde hace algún tiempo, algunos sujetos, generalmente pocos, presentan un P1 (premolar) apenas visible, mientras que en otros casos en el lugar donde tendría que ir el premolar hay un hueco y está vacío. Este problema ha sido estudiado y continua en estudio de muchos clubes de raza, que han constatado, que el defecto, se ha instalado en algunos de los mejores ejemplares de líneas de belleza. En la actualidad sigue existiendo mucha controversia con respecto a esta cuestión.

Se sabe que la importancia funcional de los premolares va creciendo de la parte delantera a la parte posterior y que además esta importancia está relacionada con el desarrollo de los mismos, por tanto el primer premolar o premolar monofisiario, es siempre el premolar más débil y por tanto el más susceptible a desaparecer. Hay algunos cinólogos que creen que la ausencia de este diente sea rigurosamente privada de significado.

En otros casos la ausencia del diente no se debe a su falta en sí, sino a que el diente no ha asomado o rebosado. La ausencia o no del diente puede constatarse haciendo una ligera presión con el pulgar sobre la cavidad para advertir si se siente o no la cúspide.



Figura 13. Falta de Premolares en un ejemplar de Schnauzer Miniatura

Según los criterios de la I.S.P.U. (International Schnauzer and Pinscher Union) la no-erupción de un primer premolar inferior (P 1 inf.), encontrándose este dentro de la encía, no hay que considerarlo un defecto excluyente, aunque se deja a criterio del juez el que pueda descender un grado al ejemplar en el transcurso del juicio con respecto a otros participantes.

La comisión científica de la F.C.I. se posicionó en relación a esta ausencia de un primer premolar, indicando que aunque no se había podido constatar con certeza que la cuestión de la falta de un premolar fuera una cuestión de carácter hereditario, la comisión recomendaba que cuando el estándar de la raza requiriera una dentadura completa, a un ejemplar que presentará esta anomalía no podía otorgársele el CACIB.

Por lo tanto, en el caso de la no erupción del primer premolar, quizás sería oportuno que los propietarios de los sujetos que se encuentre en una situación similar, realicen esta verificación y si necesario acudan a la consulta de su veterinario para que este practique sobre la zona una pequeña incisión que favorezca la salida del diente.

7.2) Los Ojos

El ojo es un órgano esférico, que se aloja y está protegido por la cavidad ósea denominada orbital, en el fondo de la cual se haya fijado un sistema muscular complejo que le permite llevar a cabo una serie de movimientos. En la parte anterior hay dos pequeños velos muy móviles, que constituyen los párpados, que completan la protección, a través de los cuales la fisura palpebral, más o menos abierta regula la cantidad de luz que penetra en el ojo, y la modifica según las circunstancias de iluminación externa.

La parte exterior del ojo está formada por una región par, situada a cada uno de los lados de la frente en la parte superior de la cara, de la caña nasal y de la arcada superciliar.

Para poder examinar en morfología la belleza de un ojo, debemos valorar: El grado de desviación en relación a la línea media, la posición del globo ocular en relación a la región circundante, la apertura palpebral, el eje palpebral, su conformación, posición, expresión y color.

El grado de desviación del ojo con respecto a la línea media, es un factor que puede variar mucho con respecto de una raza u otra, y viene recogido en muchos estándares. Esta desviación del ojo sobre la línea media, es muy importante en los perros porque les permite realizar una visión lateral.

La posición del globo ocular en relación a la región circundante guarda una relación directa con su buena conformación anatómica. Esta conformación varía dependiendo de las razas y en perros de tipo mesocéfalo y dolicocefalo debe ser, bien abierto, situados a nivel de la cabeza (no

desorbitados) y con mirada franca y enérgica. En algunas razas enanas, o que presentan signos de enanismo aparecerá de forma globosa o ligeramente desorbitada.

La apertura palpebral debe ser rectilínea cuando el ojo está cerrado y más o menos ovalada cuando el ojo este abierto.

La conformación del ojo requiere en primer lugar una perfecta igualdad con el ojo opuesto. No debe presentar estrabismo. El cristalino y las pupilas deben estar perfectamente limpias y ser transparentes. Todas las alteraciones (Cataratas, queratitis, etc.) se traducen en opacidad y por lo tanto afectan con una disminución en la agudeza visual. La pupila debe dilatarse correctamente en la oscuridad y contraerse en presencia de claridad.

En razas como el schnauzer un ojo demasiado grande le puede conferir al animal un aspecto o expresión bovina o mirada boba.

La posición del ojo debe ser más o menos oblicua con respecto al eje medio de la cabeza. Distinguimos además la posición frontal, subfrontal, semilateral, lateral y ultralateral, con inclinaciones que van desde 90° a 40° de amplitud de ángulo con respecto al eje palpebral y el eje mediano de la cabeza, como ya vimos cuando hablábamos del eje palpebral. De este modo: Frontal entorno a los 85°, subfrontal entorno a los 75°, semilateral entorno a los 65°, lateral entorno a los 55° y ultralateral entorno a los 45°.

La expresión del ojo puede ser llena de vida, poco inteligente, rebelde, llena de vivacidad, en definitiva la expresión depende de la mirada.

Un elemento que también influye en gran parte en la expresión de un Schnauzer es la distancia entre sus ojos, la distancia correcta es aquella que permita una caña nasal superior plana bien insertada al cráneo con unos senos frontales de dimensiones medias.

La coloración del ojo viene determinada por la intensidad más o menos consistente de la pigmentación del iris. Como regla general podemos decir que un perro con una buena pigmentación del iris presentara un buen equilibrio orgánico. Por este motivo el estándar menciona la necesidad de un ojo oscuro. Por este término se entiende un color avellana del iris que pasará a través de todas las gamas del color marrón.

Los ojos en el schnauzer tienen que ser lo más oscuros posible, en relación al color de la capa del pelo, es decir, una capa negra tiene que estar combinada con un iris muy oscuro.

7.3) Las Orejas

Las orejas están situadas en la parte lateral y superior del cráneo, a cada uno de los lados de la nuca. La región articulada comprende el oído externo y el pabellón de la oreja. Esta estructura está constituida de tres cartílagos: el cartílago auricular, el anular y el escutiforme.

La estructura de la oreja puede ser sutil y se denomina ligera o blanda o puede ser espesa y entonces se le denomina pesada o cargada.

En la oreja se debe considerar la cara interna, la cara externa, el borde anterior interno y el borde posterior externo. La extremidad superior se denomina punta y a la inferior base (unión con el cráneo).

7.3.1. Examen de la Oreja

Desde un punto de vista exterior en la oreja debe considerarse, el porte, la dirección y la forma; la inserción en la región craneana; la estructura y la dimensión; la expresión y el movimiento; la belleza, los defectos y las taras

El porte de la oreja viene definido por la dirección que toma el pabellón en relación con la cabeza. El porte varía dependiendo de la raza y en algunos casos dependiendo de la edad. El porte también puede depender del estado de salud del perro.



Figura 14. Posición de la Oreja Correcta en un Schnauzer Miniatura

El porte, la dirección, la forma, el movimiento, contribuye de manera importante a la expresión de la fisonomía del perro. Las orejas constituyen un elemento importante e interesante utilizado por el perro para indicarnos su estado de ánimo o ciertos sentimientos.

El tamaño de la oreja no está expresado en cifras en el estándar y únicamente este nos indica que debe ser en la proporción adecuada con el tamaño de la cabeza.

En líneas generales la inserción de la oreja sobre la cabeza (puesta en horizontal y vista de perfil), debe producirse sobre una línea imaginaria que partiría de la trufa y pasaría por el ojo y alcanzaría la protuberancia occipital. Se denomina de inserción alta, si esta línea imaginaria que parte de la trufa pasa por la mitad del diámetro longitudinal del hocico (línea del hocico) y no pasa por el ojo.

En el caso del schnauzer la inserción de la oreja tiene que ser alta, el largo tiene que llegar a la comisura y la forma (ya no es aceptable un sujeto con orejas amputadas) tiene que ser triangular, en V, como un triángulo isósceles, con el ápice inferior un poco redondeado, caídas mediante un pliegue medio, el pliegue paralelo no debe sobrepasar la línea superior del cráneo y han de ser llevadas con el borde anterior contactando con el masetero o mejilla, dotando así al schnauzer de una expresión típica de la raza, agradable, dulce, muy orgulloso e inteligente, elegante, de mirada vigilante y atenta.

En fase de atención, las orejas no deben estar totalmente pendientes o aleteantes y mucho menos elevarse como en ciertos lebreles, en estos casos el Schnauzer se vería como si estuviera en un estado de ansiedad o de malestar o se vería de un aspecto sumiso, aspectos que nada tienen que ver con el carácter de la raza.

En el Estándar del "American Kennel Club", no se establece ninguna preferencia en relación a las orejas integras o cortadas del Schnauzer, aunque esta falta de posicionamiento denota cierto favoritismo hacia los ejemplares con las orejas cortadas. De hecho, hace referencia a la mirada suave y dócil del schnauzer cuando se presenta de forma íntegra y a lo difícil que puede resultar evaluar las orejas durante los juicios en un ring ya que, las hembras sobre todo de los Miniaturas no las suelen levantar y menos ante la presencia de un extraño.

ANEXO 1. Anatomía Cabeza de un Canido Vista Lateral.

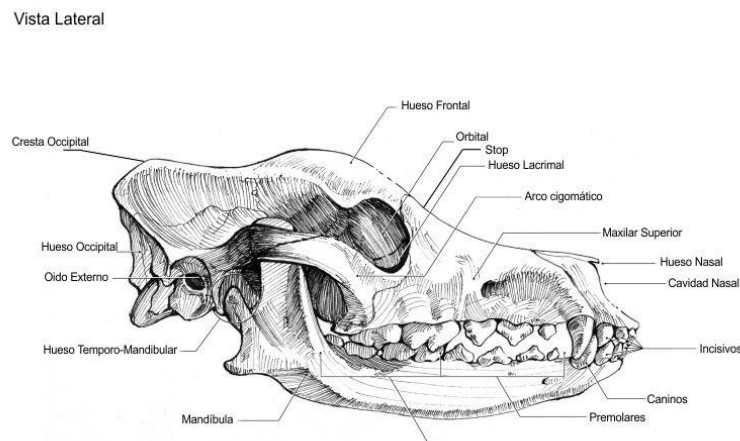

Agradecimientos:

Este estudio, no hubiera sido posible sin la participación desinteresada de:

Sr. Ermanno Maniero Trovati, Juez Internacional italo-peruano para Todas las Razas KCP, FCI, Ingeniero y Profesor Universitario de Cinología, su vocación lo llevó a convertirse en un verdadero arqueólogo canino. Tiene el mérito de ser uno de los principales responsables del reconocimiento de la única raza originaria del Perú, que cuenta con reconocimiento oficial de la Federación Cinológica. Gracias por despejar mis dudas.

Sr. Pietro Marino, Juez Internacional Italiano y Cinólogo autodidacta. Gracias por hacerme llegar una copia de su maravilloso libro.

Sra. Nicoletta Widerhofer, Criadora Italiana de Schnauzer. Gracias por su amabilidad y atención

Sr. Franco Gasco, Juez Internacional Italiano, cuyo trabajo, "La Testa dello Schnauzer" inspiró este estudio.

Bibliografía:

"Riflessioni su una Grande Passione, Lo Schnauzer", Pietro Marino, Julio de 2010

"Inchiesta sulla Cinotecnica: Passato, Presente e Futuro degli Studi sul Cane", Mario Canton & Antonio Crepaldi, Antonio Crepaldi Editore. Primera Edición 2010

"Cani e Razze Canine, Struttura Conformazione e Movimento" Tomo 1, Mario Canton, Antonio Crepaldi Editore, Primera Edición 2004

"Cani e Razze Canine, Struttura e Conformazione" Tomo 2, Mario Canton, Antonio Crepaldi Editore, Primera Edición 2011

"La testa dello schnauzer" de Franco Gasco, (illustrazioni di A. Midulla) <http://www.schnauzerpinscher.it>

"Atlas en Color de Anatomía Veterinaria. El perro y del Gato" Segunda Edición. de DONE, S.H. y GOODY, P. C. Editorial S.A. ELSEVIER ESPAÑA 2010

"Anatomía de los Animales Domésticos" Tomo I, Aparato Locomotor, 2ª Edición Corregida y Ampliada, febrero de 2008, H.E. Köng - H.G Liebich, Editorial Médica Panamericana.

"Anatomía de los Animales Domésticos" Tomo II, Órganos, Sistema Circulatorio y Sistema Nervioso, 2ª Edición Corregida y Ampliada, febrero de 2008, H.E. Köng - H.G Liebich, Editorial Médica Panamericana.

"Canine Anatomy, A Systemic Study" Fourth Edition, Donald R. Adams. Iowa State Press 2004

"Valoración Morfológica de los Animales Domésticos", Realización Sociedad Española Zooetnólogos, Coordinador: Carlos Sañudo Astiz, Ministerio de Medio Ambiente y Medio Rural y Marino

"Correlación entre el biotipo cefálico y la severidad de la enfermedad periodontal en caninos". Universidad Nacional Mayor de San Marcos". Facultad de Medicina Veterinaria. E. A. P. de Medicina Veterinaria. Ricardo Paz Mamani. Lima - Perú 2009

"Comento Allo Standard" di Marisa Brivio Chellini (Club Italiano Schnauzer & Pinscher) <http://www.schnauzerpinscher.it>

"Morfortipos y razas de perros (Canis lupus familiaris L.) en la época Moche", Víctor F. Vásquez Sánchez; Teresa E. Rosales Tham; Gabriel Dorado, Nº3 Vol.1, ISSN 1996-5214, Diciembre de 2009, <http://www.arqueobios.org>

"Cephalic index and perceived dog trainability" ("El índice cefálico y la percepción de la entrenabilidad de los perros"), Magazine "Behavioural Proceses" (2009, Número 82, págs. 355-358), 2009, Dr. William Helton, profesor asociado del departamento de Psicología de la universidad de Canterbury, Nueva Zelanda

"Canine zoognostic" de Enzo Pagliarini <http://www.delsubasio.it/Zoognostic.htm>

The American Miniature Schnauzer Club <http://www.schnauzerweb.com>



SPECIALE DE RACE AVEC CAC
RASSENSPECIALE MET CAC
RASSEN SPEZIALE MIT CAC

+

CLUB CHAMPION 2011
CLUBKAMPIOEN 2011
CLUBSIEGER 2011

CLUB ROYAL BELGE DU SCHNAUZER ET DU PINSCHER asbl
KONINKLIJKE BELGISCHE SCHNAUZER EN PINSCHERCLUB vzw
KÖNIGLICHE BELGISCHER SCHNAUZER UND PINSCHER CLUB

URSCH - KKUSH 526

BLEGNY - MINE

Rue Lambert Marlet, 23 - B-4670 BLEGNY

(<http://www.blegnymine.be>)

Dimanche - Zondag

25 Septembre - September 2011

Les jugements commenceront à 10 h précises
De keuringen beginnen om 10 uur stipt
Beginn des Richtens Punkt 10 Uhr

JEAN BLANGINO (F)

Tous les Schnauzers nains/Alle Dwergschnauzers.

ERNST THEISEN (G)

Riesenschnauzers - Schnauzers - Pinschers, Dwergpinschers, Affenpinschers

Les organisateurs se réservent le droit d'apporter des modifications dans la liste des juges et dans la répartition des races affectées aux juges en fonction du nombre de chiens engagés et/ou l'absence d'un juge.

De organisatoren behouden zich het recht voor de lijst van keurmeesters en de lijst van de hun toegewezen rassen te wijzigen afhankelijk van het aantal ingeschreven honden of van de afwezigheid van een keurmeester.

Die Veranstalter behalten sich das Recht vor, Änderungen zuzunehmen an der Liste der Preisrichter und der ihnen zugewiesenen Rassen, in Bezug auf die Anzahl der teilnehmenden Hunde und/ oder bei Abwesenheit eines Preisrichters

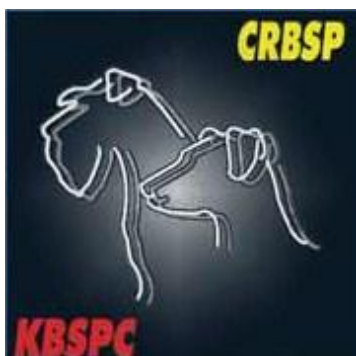

**ROYAL CANIN**



ENTREVISTA

Antonio Hernando y Rosario Magariño

Afijo "De Yeray"

¿Cómo fueron sus primeros pasos en el mundo del schnauzer?

Los primeros pasos fueron por Antonio, él se empeñó en tener un perro, pero debía de ser una raza que no fuera muy popular y después de mucho buscar encontró el schnauzer y fue una gigante negra, hija de Pancho de Pichera.

¿Qué tiene el schnauzer que no ha encontrado en otras razas?

Equilibrio, nobleza, elegancia y sobre todo lealtad.

¿Cuál de las variedades de schnauzer le apasiona más?

Los minis sin duda alguna, aunque nos llama mucho la atención los gigantes negros.

Hablemos de sus comienzos en la cría, ¿recuerda esa primera camada?

La primera camada fue de gigantes pero la que nos lleno e ilusiono fue una de miniaturas sal y pimienta Fedra del Paramo, una madre excepcional, que nos lo puso tan fácil como para animarnos a seguir, además de esa primera camada sacamos un campeón de España Casper de Yeray, con el que ganamos múltiples CAC's y CACIB además de dos años seguidos la monográfica del CES.



Ch. Zancadilla de Yeray

ejemplar criado por nosotros, pero después le sucedieron mas, "Novecientos Noventa y Nueve de Yeray" (que aunque no llego a ser campeón de España estuvo muchos años en los primeros lugares de todas la exposiciones), "Juerga de Yeray", "Susurro de Yeray", "Y AHI VA de Yeray" y la última promesa o casi la penúltima porque tenemos algunos pequeñines mas con muy buen futuro es el ultimo BIS Joven de la Monográfica del Club "Dos mil nueve de Yeray".

Aproximadamente, ¿cuántos campeones han criado con el afijo De Yeray?

Alrededor de 30 ejemplares.

Sabemos que "el perro perfecto no existe".... ¿cómo es su schnauzer ideal?

El que más nos impresiono Niko Vd Havestand y Coka de Candamo.

¿Qué ejemplar criado por usted considera el mejor hasta el día de hoy?

No sabríamos definir uno solo porque hay varios, "Zancadilla de Yeray" fue el primer y grandísimo

Una pregunta frecuente, ¿schnauzers íntegros o amputados?

Sin dudarlo íntegros, llevamos luchando y seleccionando 11 años para ello, aunque en muchas exposiciones nos vemos perjudicados pues el rabo y las orejas no se pueden apreciar en ejemplares amputados y si estuvieran íntegros podrían ser descalificados.

Otra muy común, ¿líneas europeas o americanas?

Un buen ejemplar. Las dos tienen cosas interesantes y cosas que no nos gustan, intentar un equilibrio entre las dos es lo mejor y más coherente.

¿Cómo describiría su experiencia en el mundo de las exposiciones caninas?

Interesante y necesario, saber valorar lo que tienes es lo primero, principal y muy importante y aceptar el criterio de terceros imprescindible, además son un punto de encuentro para poder ver in situ la evolución de la cría.



Ch. Susurro de Yeray

¿Considera estos certámenes de morfología indispensables para criar ejemplares correctos?

No, seguro que se están criando excelentes ejemplares que nunca podremos ver en un ring, pero si lo consideramos de mucho interés para valorar y observar la evolución y dirección de la cría.

¿Cómo fue su primera experiencia en un evento de este tipo?

Fue con gigantes, y la verdad que con nuestro primer perro de expo Llum de Clotet no nos fue mal, consiguió a pesar de odiar las expos ser campeón de España y nos animo a seguir exponiendo.

¿Cómo valoraría el pasado, el presente y el futuro de la cría del schnauzer en nuestro país?

Creo que en el pasado no se ha trabajado mal, pues el fruto lo tenemos en el presente y creo que no es malo sino todo lo contrario, tenemos un buen nivel para competir dentro y fuera de España, para el futuro me gustaría que la cría se enfocara a seguir mejorando la raza y poder dejar aparte los intereses económicos que muchas personas han visto en hacer camadas aprovechando el trabajo y prestigio de criadores reconocidos. Actualmente internet y las redes sociales están confundiendo y engañando en muchas ocasiones a los verdaderos apasionados de la raza, pues el buen ejemplar se ve en los rings.

¿A qué problemas te has enfrentado como criador?

Sobre todo en ser los primeros en criar y exponer perros íntegros en España, con las desventajas que ello nos ha causado y actualmente persiste en muchos rines.

¿Qué edad considera la ideal para evaluar los cachorros aptos para certámenes de morfología?

Es muy difícil concretar una edad para seleccionar, pues no todas las camadas se desarrollan de la misma manera, pero sobre los 6 meses tienes que tener muy claro si te vale o no para exponer, aunque un buen perro se ve desde que nace.

¿Cuáles son las faltas más serias que está viendo en el mundo de la cría del schnauzer actualmente?

La poca importancia que algunos jueces están dando a la falta de piezas dentales, la talla, sobre todo en los miniaturas y últimamente la posición del rabo, en definitiva cosas que están muy bien definidas en el estándar.

¿Hasta qué punto deberían de evaluarse los problemas de salud hereditarios en la raza?

Para nosotros son de vital importancia, pues consideramos que la salud del animal es lo primero.

¿Cuántas camadas como máximo y con qué periodicidad debe de criar una hembra?

Es una pregunta difícil, pues cada ejemplar es un mundo, lo que si tenemos claro es que no por mucho correr se tienen más camadas y más cachorros, las hembras son como las baterías, hay que cargarlas bien pero al final se desgastan. En casa las camadas siempre se piensan en mejorar lo actual y para nosotros, nunca en sacar el mayor provecho de nuestras hembras.

¿Qué consejo les puede brindar a quienes comienzan en este pequeño gran mundo de la cría del schnauzer?

Animarles a seguir sin prisas con esta maravillosa raza, que les dará muchas alegrías mientras que no lo hagan por tema económico, en cuanto prime lo económico dejarán de disfrutar pronto.

Le agradecemos mucho su tiempo y su disposición Rosario y Antonio, ¿hay algún comentario que quieran añadir a esta pequeña entrevista?

Agradecer el detalle mostrado con nosotros brindándonos la oportunidad de colaborar con la revista del CES. Estamos encantados de ayudar a aquellos que nos lo piden y por supuesto abiertos a aprender, pues somos unos enamorados de los schnauzers.



Dos mil nueve de Yeray

SCHNAUZERS DE YERAY

Antonio Hernando y Rosario Magariño

www.yeray.net



**Antonio Hernando
Rosario Magariño**

Mobile: +34 616646711

Phone: +34 958453141

e-mail: schnayeray@hotmail.com

Granada, España

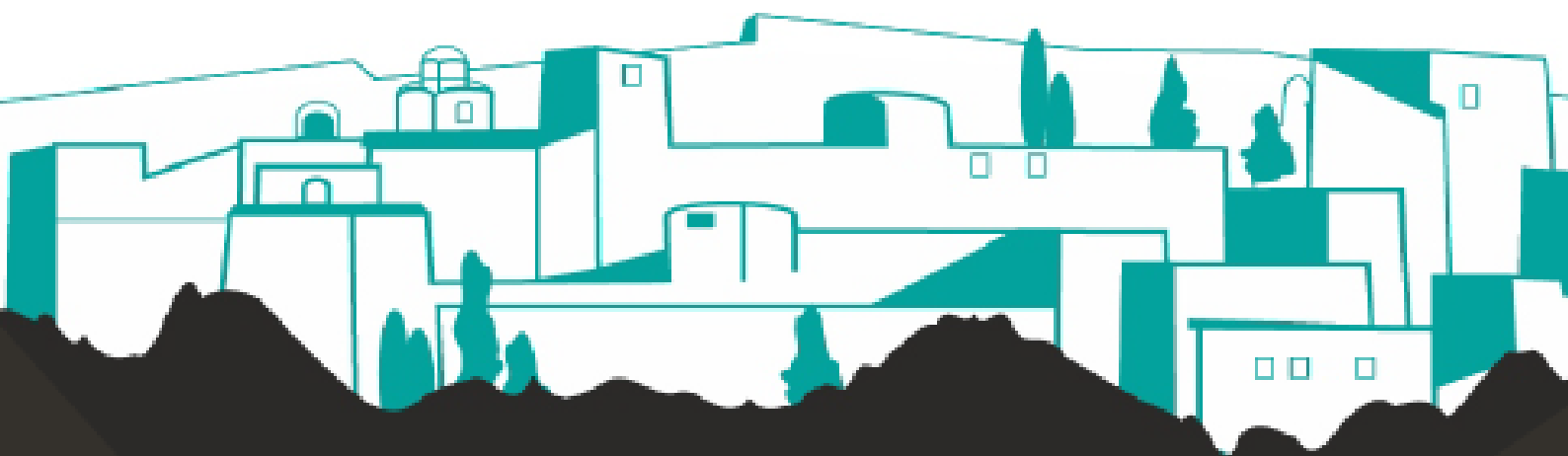

Visítanos en: www.yeray.net

ENTREVISTA

Tim Doxtater

Juez All-Rounder Internacional Especialista en Schnauzer

¿Cuándo comienza su vida en el mundo del perro?

En 1981 me compré mi primer schnauzer.

¿Recuerda su primera experiencia con un schnauzer?

Mi primer schnauzer fue un perro de compañía muy bueno, lo expuse y nunca ganó un CAC pero aprendí mucho de cómo mostrar y arreglar un schnauzer con este ejemplar. Posteriormente adquirí la mejor hembra que pude encontrar en el mejor criador.

¿Qué variedad de schnauzer es el que más le apasiona y por qué?

La variedad que más me gusta de schnauzer es el miniatura. Me gusta en especial este tamaño por tres razones: el miniatura es un perro muy pequeño que piensa que es un gigante y es muy macho, aunque sea una hembra; es el más dispuesto de los tres tamaños y también el más fácil de transportar a los shows.

En su opinión, ¿cuál de sus schnauzers ha sido el mejor hasta el día de hoy?

Annfield ha tenido cuatro ejemplares muy significativos y relevantes: American/Canadian Champion *Annfield Just in Jest*, llamada Joey, fue nuestra primera ganadora de un Best In Show; el siguiente es el American/Canadian Champion *Annfield Very much in Touch*, llamado Touchan; el primer macho en ganar un BIS fue el American/Canadian Champion *Annfield Oh For Sure*, llamado Forge; y la última es la American/Canadian Champion *Annfield Turn Turn Turn*, llamada Turner. El mayor ganador ha sido Forge.

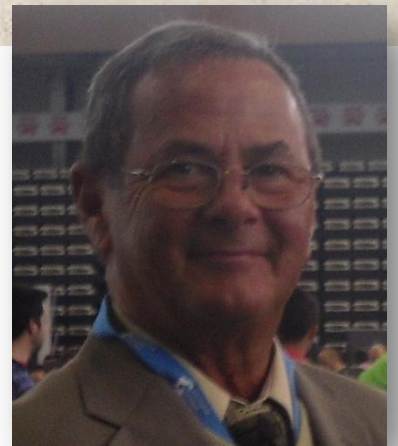

Annfield Kennel ha criado 90 campeones de Canadá y 45 de ellos tienen también su campeonato americano

Aproximadamente, ¿cuántos campeones ha criado Annfield Kennel?

Hemos criado 90 campeones de Canadá y 45 de ellos tienen también su campeonato americano.

¿Dónde radica para usted “el tipo” en el schnauzer?

El tipo para mí es el contorno o la silueta de un perro visto desde cualquier ángulo. Los estándares piden en los tres tamaños perros cuadrados y robustos con una mezcla de buen cuello, una ligera inclinación, la línea superior recta y un conjunto de cola alto. Si veo estas cualidades en un ejemplar, para mí tiene tipo. A partir de ahí, empiezo a buscar la calidad.

...el miniatura es un perro muy pequeño que piensa que es un gigante y es muy macho, aunque sea una hembra

Hablemos del movimiento, ¿qué es más importante para usted: el paso visto lateralmente o de frente y por detrás?

El movimiento es lo segundo tras el tipo, porque un perro con buen movimiento pero con un contorno de un Daschund o de un Whippet no es un schnauzer típico. Tanto el paso visto lateralmente como el movimiento de ida y vuelta son importantes. Un perro es tridimensional, por ello ambas vistas son igualmente importantes.

Entonces, ¿qué debe valorar más un juez?

Ningún perro es perfecto, entonces un juez siempre debe perdonar algo. Le daré un ejemplo: en un ring hay un perro con un tipo muy bueno pero que se mueve moderadamente bien y otro con un movimiento excelente pero con un tipo moderadamente bueno. El juez escoge el perro con el tipo moderadamente bueno, ¿por qué? Pues bien, el perro típico mostró un temperamento pobre y esto disgusta más al juez que el movimiento. Si el perro típico se mostrase seguro, hubiese ganado.

Una pregunta muy típica sobre las orejas y la cola, ¿naturales o amputadas?

Las orejas cortadas y la cola amputada dan forma al schnauzer que estamos acostumbrados a ver. Sin embargo, la ley que prohíbe los cortes y las amputaciones está cada vez más generalizada, tenemos que aceptar que se mostrarán schnauzers así. Personalmente trato de no dejar que estas dos cosas sean la razón de que un perro gane o no.

Actualmente parecen existir dos visiones diferentes a cerca del tipo del schnauzer: el concepto americano y el alemán. ¿Debería de existir un solo tipo de schnauzer?

En América los criadores se muestran divididos en esta cuestión. Como el miniatura está en el grupo de los terrier, los perros están siendo criados con más pierna y menos hueso. Se dice que nosotros deberíamos de criar en base al estándar del país de origen, ¿ha criado Alemania perros según su estándar?



Ch. Annfield Oh For Sure

A lo largo de su carrera como juez ha evaluado muchos perros, ¿qué schnauzer recuerda con especial admiración?



Ch. Annfield Turn Turn Turn

Lo siento, pero nunca presto atención a los catálogos o revistas y no sé los nombres de los perros que realmente me han gustado.

Los criterios a la hora de juzgar varían de unos países a otros y, en consecuencia, los criterios de los jueces son a veces diferentes, ¿se deberían de unificar algunos criterios entre los jueces?

Creo que no importa cuáles son los criterios para juzgar, la persona con un buen ojo para el perro será un buen juez. Sin un buen ojo, una vida de educación no hace de

una persona un buen juez. Algunos de los mejores jueces son las personas que vienen a ver una exposición canina, no crían perros y no saben lo que es un estándar de raza. Estos eligen el perro correcto por que tienen buen ojo para la belleza y la simetría.

¿Cuales son los defectos más serios que está viendo en los schnauzers actuales?

Los hombros en posición vertical, la ondulada línea superior pendiente desde la parte trasera a la delantera, lo cual es contrario a lo que el estándar pide, grupas empinadas y conjuntos de cola baja.

¿Considera importante un club de raza para la propia conservación de la misma?

Un club de raza es muy importante, es el lugar donde las personas pueden trabajar juntas para formar el destino de una raza.

... la persona con un buen ojo para el perro será un buen juez

Agradecemos mucho su tiempo y voluntariedad Tim, ¿hay algún comentario que le gustaría agregar a esta entrevista?

Cuando juzgué en Vigo he visto varios perros que pueden triunfar en cualquier parte del mundo.

* * * * *

Annfield Miniature Schnauzers

Tim Doxtater & Don Emslie

604 531 6681

nodmit@shaw.ca

SANGTRAIT

SCHNAUZER MINIATURA - ROUGH COLLIE

Barcelona (Spain)

Telf.: 627 566 521 – 678 718 858

(+34) 938 796 351

info@sangtrait-anubis.com

Anna Gómez Ferrán
Manel Rodríguez Amat



www.sangtrait-anubis.com

ENTREVISTA

Ilona Y. Onstenk-Schenk

Juez Internacional Especialista en Schnauzer

Los padres de Ms. Ilona Onstenk-Schenk ya eran unos reconocidos criadores de Bóxer en Holanda antes de que ella naciera, así pues Ilona lleva vinculada al mundo del perro toda su vida. Igualmente, cuando se casó, su marido ya criaba dobermann y schnauzer miniatura.

Ilona lleva juzgando Exposiciones Internacionales autorizadas por la FCI desde hace más de treinta años, es juez autorizada por la FCI de los grupos 1 y 2 y para algunas razas de los grupos 3, 5 y 9; juzga alrededor de cuarenta exposiciones caninas al año por todo el mundo, en 2009 juzgó el Best in Show del "Dog of the Year Show" en Holanda y próximamente juzgará la Final del Grupo II del European Dog Show 2011.

Ilona es miembro del *Judges Committee of the Netherlands* (VKK) y ha sido entrevistada en innumerables ocasiones para importantes revistas especializadas como "World of Dobermanns".

En este segundo número de la Revista CES tenemos el placer de poder contar con su inestimable colaboración y queremos agradecerle una vez más desde estas líneas su valiosa aportación a nuestra publicación.

¿Cómo fueron sus comienzos en el mundo del perro?

Mi trayectoria en el mundo del perro comenzó cuando expuse mi primer hembra de bóxer. Este ejemplar ganó en 1971 el título de Campeón de Holanda y fue la mejor hembra en el "Championship Show" con 260 bóxer inscritos. Mi carrera como juez comienza en el año 1971.

¿Recuerda su primera experiencia con un schnauzer?

Tendría unos 15 años, recuerdo que unos amigos de mis padres criaban schnauzer miniatura negros, me encantaban, desde entonces sigo interesada en los schnauzers.



Me gustan todas las variedades de schnauzer, siempre y cuando muestren su especial temperamento

¿Cuándo decide ser juez de schnauzers?

Por supuesto, hice mi primer examen de juez de la raza bóxer, en 1971. Durante 5 años, juzgué únicamente bóxers. Más tarde, quise hacer exámenes para otras razas, pasé el examen de gran danés, de Bouvier de Flandes y, como me gustaba tanto el schnauzer, pasé el examen de esta raza en mayo de 1978.

¿Qué fue lo primero que le atrajo de los schnauzers?

Cuando vi el primer schnauzer miniatura pensé: “este es un perro de verdad en tamaño pequeño”. Yo ya había juzgado razas grandes, así que también estaba interesada en el gigante y el mediano. Me gusta su temperamento y también el exterior con esa capa dura y su característica barba.

Por aquel entonces había una mayor uniformidad en el tipo. La gente no viajaba tan lejos para encontrar un buen semental, sólo había unas pocas importaciones, así que el tipo original no cambió tanto. En aquella época tuvimos algunos schnauzers bonitos, muy típicos, que fueron la base de los perros actuales.

El temperamento tiene que mostrar inteligencia, sin miedo, tiene que ser un buen perro de familia

¿Qué sensación le transmite un schnauzer?

Para mí, el schnauzer es un perro de familia. Sabe cuál es su lugar en el grupo y lo que quiere, es afectuoso y fiel a sus propietarios.

Cuando tengo un schnauzer en el ring, me agrada muchísimo que muestre ese temperamento real de schnauzer.

¿Qué variedad de schnauzer le apasiona más?

Me gustan todas las variedades, siempre y cuando muestren su especial temperamento.

En su opinión, ¿cuáles han sido los criadores más importantes?

Había muchos criadores importantes en el pasado. Creo que estos criadores tenían un conocimiento sobre la cría más general que algunos criadores jóvenes de hoy. Cuando estos tuvieron éxito en la raza, fundamentalmente usaron el *linebreeding*.



¿Dónde radica para usted el tipo en el schnauzer?

Por supuesto, el tipo es el conjunto del schnauzer, no radica sólo en algún detalle. El conjunto de todas sus cualidades dan al schnauzer el tipo correcto.

¿Cómo describiría su schnauzer ideal?

Para mí hay cinco puntos importantes: la cabeza, el cuerpo, el movimiento, el temperamento y la capa.

La cabeza debe ser larga, con un cráneo plano y buenas líneas paralelas. Los ojos deben ser ovalados y oscuros con una expresión agradable.

El cuerpo debe ser compacto, con un buen frente y profundidad de pecho. Los cuartos traseros deben ser buenos, bien angulados.

El movimiento debe ser equilibrado y con una buena conducción.

El temperamento tiene que mostrar inteligencia, sin miedo, tiene que ser un buen perro de familia.

El pelo debe ser duro, con el color acorde a la estándar.

Por supuesto, podemos mencionar el estándar, la norma, pero creo que no es necesario. Me gustaría decir que mi schnauzer ideal es el schnauzer totalmente acorde al estándar de la FCI.

¿Qué es más importante para usted: el paso visto lateralmente o el movimiento de ida y vuelta?

Los dos son importantes, me gusta ver el movimiento completo. Con el "ida y vuelta" se ve si el movimiento es paralelo o estrecho, de tipo vaca, con las puntas de los pies hacia adentro, codos girados hacia afuera, etc... El "movimiento circular" permite observar si el movimiento tiene tracción suficiente, si realiza pasos largos con buena cobertura o cortos, si hay suficiente acción en las rodillas, y si tiene un top line firme.

Una pregunta muy típica a cerca de las orejas y la cola, ¿naturales o amputadas?

Hace 20 años estábamos acostumbrados a ver todos los schnauzer amputados y ahora, especialmente en Europa, la tendencia es que el schnauzer lleve las orejas sin cortar y la cola natural. De todas formas, no tengo preferencias.

¿Qué es más importante para usted: morfología, movimiento o carácter?

Todas estas cualidades son importantes.

Actualmente parecen existir dos visiones diferentes a cerca del tipo del schnauzer: el concepto americano y el alemán, ¿debería de existir un solo tipo de schnauzer?

Cuando el estándar de los dos tipos, americano (estándar USA) y alemán (estándar FCI), dicen exactamente lo mismo, debe ser porque existe un solo tipo. Sin embargo, algunas veces se ven grandes diferencias, especialmente en los schnauzer miniatura.



¿Cuál es su opinión acerca de los schnauzer miniatura de líneas americanas?

En EEUU hay buenos y malos ejemplares de schnauzer miniatura. En los schnauzer gigantes y medianos casi no hay diferencia.

Estuve en EEUU y visité una exposición, en ella hubo realmente juicios excelentes de schnauzer. Pude seguir el juicio del juez y su manera de actuar, en el ring de los schnauzer miniatura había mezcla de tipos, pero él eligió los de tipo correcto y con buen color. Al día siguiente, había otro juez en el mismo ring, este hombre selecciono un ejemplar con un top line descendente, sobre angulado de cuartos traseros y con un color sal y pimienta gris claro en barbas y patas. El perro que gano el día anterior, no solo no gano sino que además ni siquiera fue seleccionado.

Lo que yo quiero decir con esto es que, desafortunadamente, hay jueces que no son competentes para juzgar schnauzers que cumplen el estándar. El hecho de que hubiera tanta diferencia entre ambos juicios no es bueno para la raza.

¿Qué problemas afrontó la raza en el pasado y cuales ve importantes en la actualidad?

En el pasado nosotros no teníamos muchos problemas, quizás el schnauzer miniatura podría tener un poco más de elegancia, un poco más largo de cabeza y los ojos podrían ser más ovaes, pero el cuerpo, el tamaño, el color y el movimiento eran muy buenos.

Con las importaciones surgen ahora otro tipo de problemas en el schnauzer miniatura. El mal color del tono sal y pimienta, la falta de dureza en el pelaje, perros sobredimensionados y cuartos traseros sobre angulados.

El criador debe de saber lo que está haciendo. En EEUU se pueden mezclar diferentes colores. Cuando se quiere criar con un ejemplar importado y se desconoce que colores hay detrás de la 3ª o 4ª generación puedes encontrarte con un grave problema.



Boxerkennel „Van de Sparrenheide”

Hace dos años juzgue una especial de schnauzer en Alemania. En general, había buena calidad entre los ejemplares participantes de todas las variedades. Los schnauzer miniatura sal y pimienta eran excelentes, con bonitas cabezas, muy buenos cuerpos, buenos tamaños y excelentes pelajes. Entonces me dije: Todavía están ahí!!! ... y felicité, a través de la megafonía, a los participantes por la calidad de sus ejemplares.

¿Cuáles son los defectos más importantes que ve en los schnauzers actuales?

Schnauzer miniatura: Color incorrecto (malo en el Sal y Pimienta), frente estrecho y sobre angulado de cuartos traseros, pasados de talla y con un pelaje que carece de la dureza apropiada.

Schnauzer mediano: Frente estrecho y falta de profundidad en el pecho.

Schnauzer gigante: Frente estrecho, falta de profundidad en el pecho y una caja torácica demasiado plana.

Ante dos defectos en un perro, ¿cómo decide cuál es el más grave?

Un ejemplo, entre un perro al que le falte un diente y otro con los cuartos traseros rectos. Para mí es más grave la falta del segundo perro, ya que no puede moverse de forma correcta y se cansará pronto.

¿Cree que es posible llegar a criar el schnauzer perfecto?

Nunca se sabe!!! No creo que sea únicamente una cuestión de buena práctica en la cría, también es necesaria buena suerte.

¿Qué sistema de cría considera más efectivo?

Yo prefiero el "line breeding", pero solo puede realizarse si tienes un criadero con perros excelentes y posees un gran conocimiento de la cría y mucha experiencia. Algunas veces se debe hacer un "Outcross", pero nunca se sabe el resultado.

¿Cuál es su opinión sobre el control de la salud de la raza?

Pienso que el criador, el propietario y el juez deben mirar por la buena salud del perro. No hay que criar con un perro que tiene una falta hereditaria.

A lo largo de su carrera como juez ha evaluado muchos schnauzers, ¿recuerda alguno con especial admiración?

Es difícil de decir, en mi trayectoria como juez he juzgado schnauzer en muchas ocasiones. Puedo ver los perros en mi mente...

Recuerdo un schnauzer gigante negro en Italia que gano la IPSU en Holanda. También recuerdo un gigante negro español, con una cabeza y cuerpo espectaculares, que gano el Winner Show de Ámsterdam. Recuerdo un miniatura negro y plata íntegro de Suecia que gano el Europeo que se celebra en España. Hace dos semanas di el Mejor de Raza a un mediano sal y pimienta de 11 años. He juzgado en Finlandia buenos gigantes y en Rusia muy buenos perros de todas las variedades.

Me considero afortunada de haber podido juzgar a todos estos maravillosos ejemplares.

... el schnauzer debe ser un perro típico y saludable, con un temperamento concienzudo y el mejor compañero de su propietario

Para usted, ¿cuáles son las virtudes básicas en un schnauzer?

Pienso que el schnauzer debe ser un perro típico y saludable, con un temperamento concienzudo y el mejor compañero de su propietario.

Los criterios a la hora de juzgar varían de unos países a otros y, en consecuencia, los criterios de los jueces son a veces diferentes, ¿se deberían de unificar algunos criterios entre los jueces?

No creo que sea el criterio, si no una diferente interpretación del estándar la que da diferentes resultados.

En algunas ocasiones, los clubs de raza invitan a jueces con pocos conocimientos sobre la misma, estas cosas pasan. Entonces, la gente no entiende por qué le pueden dar a un perro un Muy Bueno en una exposición y un Excelente en la siguiente, el dueño piensa: "El juez que ha otorgado un excelente a mi perro (mal de color, por ejemplo) es el mejor juez", pero es en realidad el peor juez. Esta situación resulta muy confusa para la gente.

¿Cuál es su opinión sobre las exposiciones de morfología caninas?

Creo que mientras los buenos criadores, responsables con la raza, acudan a las exposiciones caninas, la raza sobrevivirá y podrá mejorar. Por lo tanto, creo que ayudan a mejorar la cría perros.

¿Cuál es su postura respecto al schnauzer miniatura blanco?

El schnauzer miniatura blanco está reconocido por el estándar de la FCI, por lo tanto para mi es una variedad más que tiene los mismos derechos que cualquiera de los otros colores.

¿Qué consejo le daría a los nuevos criadores?

A los criadores quiero decirles: "Las hembras son la base de la cría, siempre podrás encontrar un buen macho para la monta".

Un ejemplo, visita un show y ve tres buenos ejemplares en el ring. Todos tienen el mismo padre, pero diferentes madres. Por lo tanto, no use ninguno de esos tres perros, use al padre como ejemplar para la monta, porque él ha demostrado que transmite sus excelentes cualidades a sus descendientes.

¿Y a los aficionados a la raza?

A los aficionados quiero decirles: "Manténganse en contacto con el criador de su perro, él puede darle buenos consejos. Trate de pensar en el lenguaje del perro, trátelo como si fuera un miembro de la familia y le amará durante el resto de sus días".

¿Cuál es el futuro de esta raza?

Nadie lo sabe!!! Como hay criadores que realmente aman a sus schnauzers y quieren mejorar su cría, pienso que habrá un buen futuro para esta raza.

¿Cuáles son sus planes para el futuro?

Tengo demasiados planes: Quiero seguir juzgando, juzgo cada fin de semana alrededor del mundo, pero me encanta; quiero continuar dando entrenamiento práctico a la gente que quiere ser juez; quiero seguir siendo examinadora del Kennel Club Holandés; quiero arreglar mi jardín; quiero ir a nadar cada día a las siete de la mañana y quiero visitar a mis amigos con mayor frecuencia.

Ahora hago todo esto, pero el día solo tiene veinticuatro horas...



¿Considera importante la existencia de un club de raza para la conservación de la misma?

Un Club de Raza es una de las instituciones más importantes para la raza, es la conexión entre el criador y los amantes de la raza.

Desde su experiencia, ¿podría darnos algún consejo para trabajar desde el club?

No hablar mucho sobre las personas. Hablen de perros, porque la raza y únicamente la raza es lo importante.

Le agradecemos mucho su tiempo y disposición Ilona, ¿hay algún comentario que quiera añadir a esta pequeña entrevista?

Después de esta entrevista, espero que podáis saber algo más sobre el Mundo del Perro y lo que pienso sobre el schnauzer.

Os deseo mucha suerte con vuestros schnauzers y un feliz verano.

* * * * *

Mrs. Ilona Y. Onstenk-Schenk

Van Randwijklaan 53

4251 VT Werkendam

The Netherlands

GRANDES CAMPEONES



***Ch. Tajinastes
Perla Negra***

BEST IN SHOW ISPU 2011



Ch. Europa
Ch. San Marino
Ch. Eslovenia
Ch. ISPU
Ch. Luxemburgo
Ch. Gibraltar
Ch. Portugal
Ch. Internacional

8 Best In Show

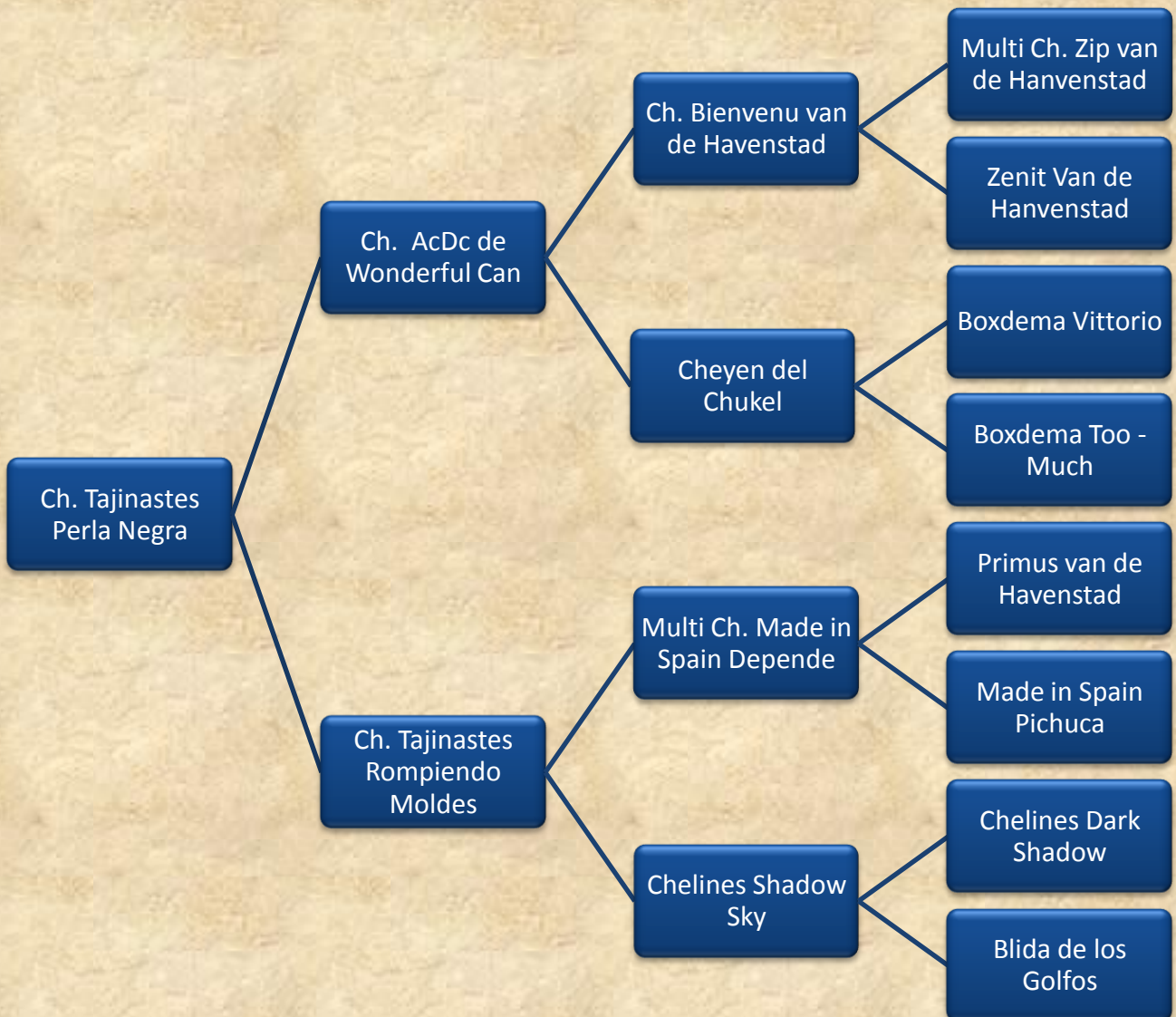

CLUBS DE RAZA



Austria



ÖSTERREICHISCHER SCHNAUZER-PINSCHERKLUB - ÖSPK 1914

El club austriaco del Schnauzer y el Pinscher (Österreichischer Schnauzer-Pinscherklub - ÖSPK) se fundó en 1914 y dentro de tres años celebrará su 100 Aniversario. Se trata por tanto, de uno de los Clubes de Raza más antiguos de Europa. Actualmente, el Club cuenta con más de 400 miembros en activo entre propietarios, criadores y amigos de la raza. El ÖSPK es miembro de la ÖKV (Österreichischer Kynologenverband – Sociedad Cinológica Austriaca) y es el único club Nacional de Raza de todas las variedades de Schnauzer y Pinscher reconocido y auspiciado por la ÖKV y por extensión por la FCI. Los Schnauzers (Miniatura, Mediano y Gigante) y los Pinscher (Miniatura, alemán y Affenpinscher) comparten ancestros comunes lo que permite a la ÖSPK, ser la entidad competente para velar por el interés de este grupo de razas caninas

La función principal del Club es la de ser el principal punto de contacto y la fuente de información competente para criadores, propietarios, potenciales o futuros propietarios y entusiastas de la raza.

Por ejemplo, sus experimentados criadores y los responsables del club atienden y asisten a cualquier persona o entidad interesada en:

- Encontrar al cachorro correcto
- Aconsejar y asesorar a los propietarios de los perros en la superación de las dificultades que el perro pueda encontrar u ocasionar
- Asesorar en la elección de una actividad deportiva apropiada para el propietario y su perro entre variedad de opciones, como pueden ser las pruebas de agilidad, obediencia, IPO, la versatilidad, etc...
- Búsqueda de un entrenador competente o la escuela de obediencia apropiada
- Mostrar a su perro en las pruebas de conformación
- La adecuada preparación de su Schnauzer por su propia cuenta (Peluquería)

El ÖPSK no tiene una sede social propia, pero los miembros del Club se reúnen cada tercer Miércoles de mes (excepto durante los meses de Julio y Agosto) en un Restaurante de amigos de los perros, donde se relacionan y comparten experiencias.

REPRODUCCIÓN:

Uno de los objetivos del Club Austriaco del Pinscher y el Schnauzer es el de fomentar y promover la calidad en la cría de ambas razas, focalizando todo su empeño en que las cualidades naturales del Schnauzer y el Pinscher evolucionen hacia la perfección.

En la actualidad, hay 46 criadores activos reconocidos oficialmente por el ÖSPK, 12 criadores de Schnauzer Gigante, 7 de Schnauzer Medianos, 15 de Schnauzer Miniatura, 7 de Pinscher Miniatura, 4 de Pinscher alemán y uno de Affenpinschers. (Se puede obtener una lista de todos los miembros del Club, con sus direcciones y detalles de contacto a través de la página web de la ÖSPK.) El club siempre se esfuerza por proporcionar a los criadores el mejor servicio posible. En esta era digital, la página web del club Austriaco ofrece soporte a los criadores, para optimizar ciertos aspectos burocráticos permitiendo la descarga directa a través de la web, de los formularios necesarios para el registro de sus camadas.

CÓMO CONSEGUIR EL "KLUBSIEGER" (CAMPEÓN DEL CLUB):

Para que un perro pueda conseguir el título de Campeón del Club, su propietario debe ser miembro de derecho del Club ÖSPK y estar al día de sus obligaciones con el mismo, además el perro deberá ganar un "V1" (Excelente 1º) en la exposición Nacional o Internacional previa que se celebre en Austria (Excepto la Exposición de Campeonato del Club "Klubsieger-Show"), ya sea en Clase Intermedia, Abierta, de Trabajo o Campeón. La clase Joven está exenta de ese requisito y obtendrá el título de Campeón Joven del Club, aquel perro en clase Joven que obtenga la calificación de Mejor ejemplar Joven.

El título de Campeón del Club se otorga al mejor ejemplar macho y hembra, por variedad y color, que cumpliendo con el requisito anterior obtenga la calificación de "V1" (Excelente 1º) en la Clase Abierta, Intermedia, de Trabajo y Campeones.

JUNTA DIRECTIVA (ORGANIGRAMA)



Sra. Brigitta Aschenbrenner
Presidenta



Sra. Helene Griss
Vicepresidenta



Sra. Tina Lugsteiner
Vicepresidente Adjunto
Web Master



Sr. Günther Pummer
Secretario



Sra. Eva-Maria Wiesinger
Subsecretario

Para contactar con el Club Austriaco del Schnauzer y Pinscher, pueden hacerlo a través de la siguiente dirección de correo o e-mail:

Österr. Schnauzer- Pinscherklub 1914

zu Hd. Brigitta Aschenbrenner

Linke Dorfstrasse 41

2201 Seyring

Tel.: 02246 21943

Mobil: 0664 255 50 03

Fax: 01 962062 9301

E-mail: aschenbrenner@schnauzer-pinscherklub.at



Österreichische Kynologenverband (ÖKV)

El Kennel Club Austriaco (ÖKV) se fundó en 1909 y fue una de las sociedades caninas que participaron en la fundación y creación el 22 de Mayo de 1911 de la FCI (Federación Cinológica Internacional). Es una organización que agrupa a más de 100 sociedades caninas austriacas y cerca de 500 Clubes. El Kennel austriaco es el única asociación Cinológica de Austria reconocida y que actúa bajo el amparo de la FCI (Federación Cinológica Internacional).

Kennel Club Austriaco (Sede Oficial)

Österreichischer Kynologenverband

Siegfried Marcus Straße 7

2362 Biedermannsdorf

Austria

Tel: +43(0)2236/710 667

Fax: +43(0)2236/710 667 31

+43(0)2235/710 667 30

Email: office@oekv.at



El Kennel Club Austriaco (ÖKV), publica mensualmente para sus socios y suscriptores la revista "Unsere Hunde", (nuestro Perros). En el mes de Julio se publica un ejemplar doble (Julio y Agosto). Podéis suscribiros a la revista a través del siguiente link: <http://www.oekv.at/uploads/media/Formulare/UH/UH-Abo-Bestellschein.pdf>

Existen 5 razas de perro originarias de Austria, todas ellas aceptadas por la FCI:

El Pinscher Austriaco (Österreichischer Pinscher) FCI N°64, El Sabueso Austriaco Negro y Fuego (Brandlbracke - Vieräugl) FCI N°63, el Sabueso Estirio de pelo duro (Steirisehe Rauhhaarbracke) FCI N°62, el Sabueso del Tirolo o Braco tiroles (Tiroler Bracke) FCI N°68 y el Tejonero Alpino (Alpenländische Dachsbracke) FCI N° 254.

Cómo conseguir el Campeonato Austriaco:

De forma similar a España y a muchos países Europeos, solo pueden conseguir el CACA (Certificado de Aptitud au Championnat d'Autriche) equivalente a nuestro CAC, los perros que han sido galardonados con el "Excelente 1º". El "CACA" se concede en Intermedia, Abierta, clase de Trabajo y Clase Campeones. Un perro obtiene el título de Campeón Austriaco otorgado por el ÖKV, si obtiene el transcurso mínimo de un año y un día cuatro CACA. En Austria no existe el equivalente a los puntos obligatorios.

Otros títulos nacionales disponibles en Austria:

Un ejemplar obtiene el título de "Jugendbester" (Campeón Joven) y puede solicitarlo a la ÖKV, cuando acumula tres títulos de Mejor ejemplar en clase Joven (Excelente 1º) en tres Exposiciones Nacionales o Internacionales.

Un ejemplar obtiene el título de "Veteranenchampion" (Campeón Veterano) y puede solicitarlo a la ÖKV de Austria, cuando acumula tres títulos de Mejor ejemplar en clase Veterano (Excelente 1º) en tres Exposiciones Nacionales o Internacionales.

Hay que tener en cuenta:

En Austria la ÖKV prohíbe exponer en exposiciones Internacionales perros con orejas o rabos seccionados que hayan nacido con posterioridad al 1 de Enero de 1998.

El Club del Schnauzer y Pinscher Austriaco, prohíbe exponer en las exposiciones que organiza, perros con orejas o rabos seccionados nacidos después del 1 de enero de 2005.



WORLD DOG SHOW SALZBURG 2012

El próximo año 2012, tendrá lugar en la ciudad Austriaca de Salzburgo del 18 al 20 de Mayo, la exposición del Campeonato del Mundo (World Dog Show 2012).

Los juicios para los ejemplares del Grupo II (Perros Tipo Pinscher y Schnauzer - Molosoides - Perros Tipo de Montaña y Boyeros Suizos), se celebrarán el Domingo 20 de Mayo de 2012. Los jueces que juzgarán nuestra raza se relacionan más abajo.



Sr. Zlatko Kraljic
Croacia
Schnauzer Gigante Negro



Dr. Mrs. Orietta Zilli
Italia
Schnauzer Gigante Negro



Sr. Günter Ehrenreich
Austria
Schnauzer Gigante Sal y Pimienta
Schnauzer Miniatura Blanco



Dr. Sr. Josef Fertig
Alemania
Schnauzer Mediano Negro



Sr. Igor Selimovic
Croacia
Schnauzer Mediano Sal y Pimienta



Sr. Stefan Sinko
Eslovenia
Schnauzer Mediano Sal y Pimienta



Sr. Miroslav Zidar
Eslovenia
Schnauzer Mini Negro



Sra. Zeljka Fon Zidar
Eslovenia
Schnauzer Mini Sal y Pimienta



Sr. Zane Smith
USA
Schnauzer Mini Negro, Sal y Pimienta y Negro y Plata



Sr. Alberto Velasco Sánchez
España
Schnauzer Mini Negro y Plata

LISTA DE JUECES ESPECIALISTAS

*All Judges are Österreichische Kynologenverband (ÖKV) and Fédération
Cynologique Internationale (FCI) approved*

ÖSTERREICHISCHER SCHNAUZER-PINSCHERKLUB - ÖSPK LIST



Ms. Monika Blaha

Address: Schwarzspanierstrasse 16/2

1090 Wien

Telephone: +43 66 43007360

E-mail: blaha.monika@aon.at

All Breeds / Best in Show / All Rounder

Perfil

Desde 1975, es miembro del Austrian Kennel Club y del club del Spaniel, aunque ha sido miembro de muchos otros clubes como el del Doberman, Boxer, Molosos, Retriever, Terrier, del Braco Húngaro y del Dachshund.

Desde siempre, ha habido perros en su familia de diferentes razas, de hecho ha crecido entre ellos. Su raza preferida es la de los Spaniel. Tuvo un ejemplar de Cocker Spaniel procedente del Reino Unido que se proclamó 4 veces campeón del Mundo y diversos ejemplares campeones internacionales. De una visita para juzgar en Portugal, adquirió un Podenco Portugués pequeño, que consiguió los campeonatos Internacional, Portugués y Croata.

Empezó a juzgar en 1988 a los Spaniels y siguió con los Doberman. La Sra. Blaha siempre presta mucha atención a los perros de trabajo, esta inquietud le sirvió para empezar a juzgar a otras razas y en la actualidad ella tiene licencia para juzgar a todas las razas, es juez all rounder. Ha estado juzgando Schnauzers y Pinscher en muchos países, Austria, Finlandia, Suecia, Noruega, Italia, Polonia, Rusia, Corea y España.

En este momento, tiene tres Cocker Spaniel Ingleses, y es su marido quien se hace cargo de ellos cuando ella debe acudir a juzgar alrededor de Europa, Indonesia, Sur África y los Estados Unidos de América. Puedes visitar su página web: www.ckerspaniel.at.

Se define como una persona que ama a los perros y no imagina su vida sin ellos.

Idiomas: Alemán e Inglés (sin más datos)

* * * * *



Mr. Heinz Watschinger

Address: Rohrgasse 35
A-2353 Guntramsdorf
Telephone: +43 664 9267277
E-mail: heinz.watschinger@kabsi.at

**Riesenschnauzer 181
Schnauzer 182
Zwergschnauzer 183
3 Group**

Perfil

El Sr. Heinz Watschinger nació en 1947, y creció rodeado de Pastores alemanes. El primer perro de su propiedad fue un dachshund. Después de esto, estuvo mucho tiempo sin tener otro perro. En 1989 empezó con los Airedale terriers. Raza que desde 1991, y durante 18 años, él ha criado bajo el apodo "Vom Sarmatmeer" <http://www.airedale-terrier-vom-sarmatmeer.kabsi.at/>, obteniendo varios campeonatos. En el periodo comprendido entre los años 1998 al 2006, ha ocupado varios cargos en los comités del Club del Airedale Terrier austriaco.

En el 2001, obtuvo la licencia para juzgar airedales, a partir de ahí otros terriers. Se retiró de su vida laboral para dedicarse a los perros. Desde el 2005, es juez de varias razas del grupo 2, schnauzer y pinscher. Ha día de hoy él está autorizado para juzgar varias razas de los grupos 2, 5 y 9 y el grupo 3 completo.

Desde 2007 es juez de Junior handling y desde 2010 es gerente del Club de Junior Handling de Austria.

Idiomas: Alemán e Inglés.

* * * * *



Mrs. Phyllis Poduschka-Aigner

Address: Wultendorf 98
A - 2134 Staatz
Telephone: +43 25242938
E-mail: ph.poduschka@aon.at

All Breeds / Best in Show / All Rounder

Perfil

Su primer perro fue un perro alemán de pelo corto mestizo. Cuando empezó su profesión de profesora en 1967, decidió prescindir de los perros por un tiempo. Cuando ella envejeció, decidió buscar un perro puro de raza y para ello contactó con el Kennel Club Austriaco.

Se enamoró de una raza bastante desconocida en Austria, el Rhodesian Ridgeback y con él descubrió todas las facetas del Mundo del Perro. Desde 1983 al 1988 fue presidenta del Rhodesian Ridgeback Club Austriaco.

Desde 1988, su principal interés se centro en la raza Basenjis (Raza de perro que no ladra). Debido a que tuvo que trasladarse de domicilio a la parte norte de Viena, abandono su idea de criar en ese periodo y en 1990 comenzó la cría de la raza "Basenjis" bajo el afijo "Jangua". http://mitglied.multimania.de/phyllis_2/. Introdujo las variedad Negra y Blanca en el continente y consiguió con sus perros muchos éxitos en los rings de las Exposiciones Internacionales.

Durante este periodo también disponía de algún que otro ejemplar de Rhodesian Ridgeback. Cuando el último ejemplar de esa raza que tenia murió, decidió probar con una raza totalmente diferente y desde Abril de 2003 una ejemplar hembra de Gran Bouvier Suizo completa su equipo.

Desde 1988 ha juzgado como juez Internacional de las razas del Grupo 1 y 2, y a partir de entonces año a año ha ido actualizándose hasta convertirse en Enero de 2008, en Juez para todas las razas. Considera que la tarea de juez es de las más enriquecedora de su vida y no le gustaría desvincularse del mundo del Perro.

Idiomas: Alemán e Inglés.

* * * * *



Mr. Günther Ehrenreich

Address: Alberstrasse 15/2

A-8010 Graz, Austria

Telephone: +43 6763077927

E-mail: guenther.ehrenreich@aon.at

Riesenschнауzer 181

Schnauzer 182

Zwergschnauzer 183

10 Group

Perfil

El Sr. Günther Ehrenreich nació en 1957 en la ciudad de Graz, la capital de Styria al sur de Austria, cerca de la frontera con Eslovenia y creció rodeado de perros desde su infancia. Su primer perro fue un Dálmata a la edad de 15 años. El segundo un Borzoi y a este le siguió una hembra de Schnauzer Miniatura Negro y Plata en 1984. Este color era novedoso en ese momento y consiguió después de algunas exposiciones convertirla en Campeona internacional, Campeona Austriaca y Bundessieger Austriaco. Con ella solo crío una camada bajo el afijo de "Vom Schloß Mürzsteg". A partir de allí, el empezó su carrera como juez y supero el examen para juzgar Schnauzer y Pinscher en 1992. Después de esto el se examino de otras razas de los grupos 2, 3, 6 9 y todo el grupo 10. Desde entonces el ha estado juzgando en muchos países Europeos, como Austria, Croacia, Republica Checa, Finlandia, Alemania, Hungría, Italia, Polonia, Rusia, Eslovenia, Eslovaquia, España, Suiza, Ucrania, y el próximo año lo hará por primera vez en Suecia.

Fue invitado a las prestigiosas exposiciones del IDC World Dobermann Show de 2007 en Italia y al "Gold Dobermann Show" de 2009, que se celebró antes del World Dog Show de Bratislava. En 2012 va a tener el Honor de juzgar a los Schnauzer Gigante Sal y Pimienta y al Miniatura Blanco en el Campeonato del Mundo que se celebrara en Salzburgo, Austria, donde también juzgará al perro de montaña de Berna. Desde hace 7 años un Parson Russell Terrier vive con él en su casa. Actualmente ostenta el cargo de Presidente del Club Austriaco del Parson Russell Terrier. <http://www.pjrt.at>

En la actualidad prepara los exámenes para la capacitación para juzgar el resto de razas del grupo 2 y el próximo año lo hará para el resto de razas del grupo 3. Desde hace más de 30 años trabaja en el sector de IT de un Banco, lo que le impide tener tiempo para dedicarse a la cría. El esta únicamente focalizado en juzgar varios fines de semana al año. El estuvo juzgando la Monográfica del Club Español del Schnauzer en Valladolid en 1999.

Idiomas: Alemán e Inglés

* * * * *



Mr. Mag. Gerhard Poellinger

Address: Johann Burger Strasse 32

A-9020 Klagenfurt, Austria

Telephone: +43664 2665660

E-mail: office@jackrussellterrier.at

Riesenschnauzer 181

Schnauzer 182

Zwergschnauzer 183

Perfil

El Sr. Poellinger nació en 1963 y varios Terriers han sido sus mejores compañeros y le acompañaron en su infancia. De ellos aprendió a ser responsable y el respeto a todas las criaturas y seres humanos. Estudió derecho y es Juez de lo penal en un Juzgado desde 1919. Mientras tanto ha combinado su pasión por su trabajo con su pasión por los perros convirtiéndose en Juez canino.

Entre los años 80 y 90 fue Presidente de la Asociación de doma del Caballo del Sur de Austria, y desde los 90 comenzó a criar Jack Russell Terrier como compañeros de confianza de sus caballos bajo el Afijo "Carinthian Piedpipers" <http://www.jackrussellterrier.at/>, consiguiendo campeonatos Europeos y del Mundo. Empezó a juzgar Jack Russell Terrier y Parson Russell Terrier, y pronto amplió sus capacitaciones a todas las variedades de Pinscher y Schnauzer, todos los Terriers de tipo "Bull" y otras variedades de terriers. Desde 2008 es vicepresidente del Club Austriaco del Jack y el Parson Russell Terrier <http://www.pjrt.at> y es responsable en el club del área de cría del Jack Russell Terrier y del área de exposiciones de ambas razas. Además es autor de de índole jurídico sobre todos los problemas con los perros en la revista del Austrian Kennel Club, ÖKV.

Idiomas: Alemán, Inglés.

* * * * *



Mrs. Friederike Kappacher

Address: Dorfstrasse 13
A-2490 Haschendorf
Telephone: +43 6763238682
Email f.kappacher@aon.at

Riesenschnauzer 181
Schnauzer 182
Zwergschnauzer 183
1, 3 Group

Perfil

La Sra. Friederike Kappacher es juez internacional autorizada por la FCI para juzgar los grupos 1 y 3, y varias razas de los grupos 2, 9 y 10.

En el año 1976 adquirió su primer perro Pastor Alemán, macho y al año siguiente dos hembras de la misma raza y durante los siguientes 10 años adquirió algunos ejemplares más. En 1985 tuvo su primera camada y continuó la cría hasta el año 2004. Dejo la cría por falta de tiempo.

Juzgó su primera raza, el pastor alemán en 1995. Desde entonces ha estado juzgando alrededor de Europa todas las razas para las que esta autorizada. Ha ocupado y en la actualidad ocupa el puesto de tesorera del Club Austriaco del Pastor Alemán (Österreichischer Verein für Deutsche Schäferhunde) <http://www.svoe-tulln.at> y trabaja en el departamento de Administración de la ÖKV.

Idiomas: Alemán e Inglés

* * * * *



Mrs. Susanne Kaurek

Address: Buchenweg 1
A-2601 Eggendorf, Austria
Telephone: +43 676-5509313
E-mail: susanne.kaurek@aon.at

Riesenschnauzer 181
Schnauzer 182
Zwergschnauzer 183

Perfil

Susanne Kaurek, empezó a involucrarse en la escena del perro a muy temprana edad en 1988. Adquirió su primer perro cuando empezó a estudiar ciencias políticas en la Universidad de Viena. Supo rápidamente que el "Virus" del mundo del perro le había infectado.

Empezó criando Dobermans, tenía dos ejemplares por aquella época. Empezó mostrar en Exposiciones de belleza y en Exposiciones de trabajo a bajo nivel con su hembra (incluyendo el IPO

III), pero solo el macho se convirtió en un verdadero perro de trabajo. Se calificaron dos veces para el campeonato del Mundo de trabajo en IPO III. Este también fue el momento en el que empezó a involucrarse en el mundo del Schnauzer, ya que tenían en su equipo de entrenamiento en esos días muchos Schnauzer Gigantes, incluidos los ejemplares del presidente Wolfgang Wiedorn y el de mi amigo y todavía mi veterinario el Dr. Bernhar Reinelt, que tuvo numerosos éxitos con su criadero de Schnauzer Gigante con afijo "Con todos los santos".

Por estos tiempos, finales de los 80, empezó a trabajar en el mundo de las exposiciones alrededor de Austria y en las del Club Austriaco del Doberman, del que se hizo miembro del comité como secretario del Club muy pronto. 10 años después y a la edad de 29 años se convirtió en juez para la raza y comenzó de una forma muy activa con la raza Parson Russell Terrier. Una raza con la que sigue teniendo relación en la actualidad como criadora, handler, juez y miembro de la directiva del Club. Ha sido propietaria handler y criadora de dos campeones del mundo Joven, Campeón Europeo Joven y campeones alrededor de Europa, bajo su afijo "Sparkling Guy's" <http://www.sparkling-guy.at/>

A día de hoy, el Border Collie es la raza que más adicción le causa. Respondiendo a la petición de su hijo, a tenido que relajar un poco su "Tempo", pero todavía expone y cría con sus perros. En la actualidad es juez autorizada por la FCI para todas las razas de los grupos 2 y 3 y finalizará este 2011, todas las razas del grupo Toy.

Idiomas: Alemán e Inglés

* * * * *



Mrs. Margit Brenner

Address: Donaufelderstrasse 215

A-1120-Wien, Austria

Telephone: +43 12034762

Email info@huetehunde.at

Riesenschnauzer 181

Schnauzer 182

Zwergschnauzer 183

Perfil

Desde su infancia, ella y su familia han vivido rodeados de perros. En el año 1963 adquirió su primer perro hembra de la raza Collie. Desde ese día comenzó a formar parte del Club Austriaco de Perros de Pastoreo Británicos (Österreichischer Club für Britische Hütehunde, ÖCBH), y en el año 1989 se convirtió en su presidenta. <http://www.huetehunde.at>

Desde los años 60 empezó a acudir a exposiciones, al principio como visitante, después con algunos de sus perros como expositor, con mayor o menor éxito. Además de los collies, también despertaron su interés otras razas como el Bobtail o los Shelties (perro de pastor de las islas Shetland).

En el año 1981 empezó a criar collies. Su primera camada la tuvo ese mismo año. Muchas camadas más le seguirían a la primera. Básicamente su mayor interés lo han despertado siempre los perros de pastoreo Británicos, aunque siempre quiso extender su conocimiento hacia otras razas y comenzó con los Dachshounds y los Cairn Terriers.

En 1976 realizo una solicitud para incorporarse al Kennel Club Austriaco ÖKV, desde entonces le han seguido muchos años de duro trabajo por ejemplo en el campo de la organización de exposiciones.

Se examino y supero las pruebas para juez para la raza de Pastor Ingles en el año 1977. Desde 2010 es miembro de la junta directiva del Kennel Club Austriaco, (Comité de Jueces). Es jueza internacional autorizada por la FCI para juzgar algunas razas de los grupos 1, 2, 3 y 6.

Idiomas: Alemán e Inglés

* * * * *



Mr. Erwin Deutscher

Address: Murmühlweg 9
A-8111- Judendorf, Austria
Telephone: +43 3124-51406
Email erwin47@tele2.at

All Breeds / All Rounder

Perfil

El Sr. Erwin Deutscher ha criado Dachshunds de todos los tamaños y pelajes y Schnauzer Miniatura en color negro, negro y plata y sal y pimienta.

Fue Presidente durante 20 años del Club deportivo para Perros de Estiria en la ciudad de Graz (Club más antiguo de Austria) <http://www.sthk.at/> y presidente del Windhundeklub <http://www.junge-hundefreunde.at>, durante dos años, Presidente del Club austriaco del Daschhun durante 10 años, Presidente del Club Austriaco del Schnauzer y Pinscher durante 5 años, y Vice presidente del Club del Doberman Austriaco durante dos años y presidente del Club del Dálmata Austriaco <http://www.dalmatinerclub.at/>. Fue secretario del Austrian Kennel Club durante 7 años, director del área de Exposiciones y Juez asesor de la canina durante 5 años, y Vice presidente durante un año. Y en la actualidad es consejero.

Lleva juzgando más de 20 años en numerosas exposiciones alrededor de Austria y el Mundo, es juez all-rounder y juez especialista para todas las razas del grupo 2 y los Border y Rough Collies.

Idiomas: Alemán e Inglés

* * * * *

OTROS JUECES ESPECIALISTAS



Mrs. Eva Bruspersky

Address: Brockhausengasse 20/2

A-1220- Wien, Austria

Telephone: +43 1-2805120

Email eva.bruspersky@aon.at

Riesenschnauzer 181

Schnauzer 182

Zwergschnauzer 183



Mr. Ernst Seeber

Address: Am Berg 8

A-6840- Götzis, Austria

Telephone: +43 5523 -62235

Email no disponible

Riesenschnauzer 181

Schnauzer 182

Zwergschnauzer 183



Mr. Wolfgang Wiedorn

Address: Laubegasse 3

A-3003 Gablitz, Austria

Telephone: +43 2231-61929

Email wiedorn1.oespk@aon.at

Riesenschnauzer 181

Schnauzer 182

Zwergschnauzer 183

No foto

Mr. Mag. Hans Georg Steiner

Address: H. Wobischweg 95

A-9551 Bodendorf, Austria

Telephone: +43 664-2415872

E-mail: pension@seehof.or.at

Riesenschnauzer 181

Schnauzer 182

Zwergschnauzer 183

NUEVOS CAMPEONES DEL CES



Ch. Joven C.E.S Pandora Saltus Ze Zahrabske
(Ch. Loveboy Saltus Ze Zahrabske & Ch. Grateful- GiGi Ze Zahrabske)



Ch. Joven C.E.S Ilargi Betea'ko Heidi Klum
(Chelines Ambos Mundos & Ilargi Betea'ko Flipando a Colores)



Ch. C.E.S Jet Surprise Go-Go
(Jet Surprise Ukelele & Jet Surprise)



Ch. Joven C.E.S High Range de Aramendi
(Ch. Sangtrait Prototype & Chispa)

PRÓXIMOS EVENTOS EN ESPAÑA

I CONCURSO MONOGRÁFICO C.E.S CIUDAD DE LEÓN

Concurso Monográfico puntuable para el Campeonato de Morfología del Club Español del Schnauzer organizado por la Delegación de Castilla y León del CES en colaboración con la SOCALE.

Fecha: 24 de septiembre de 2011

Juez: Pendiente de Confirmación

Lugar: Mercado Nacional de Ganados de León

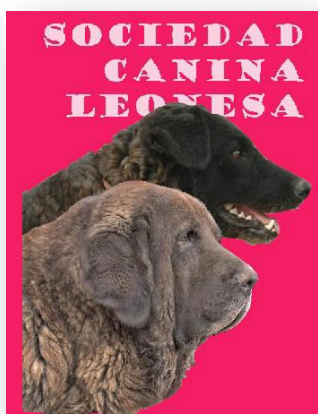

EXPOSICIÓN INTERNACIONAL CANINA DE LEÓN

Fecha: 25 de septiembre de 2011

Juez: Pendiente de Confirmación

Lugar: Mercado Nacional de Ganados de León

ESPECIAL SCHNAUZER

XXIV MONOGRÁFICA DEL CLUB ESPAÑOL DEL SCHNAUZER

Monográfica del CES en la que se pone en juego el CAC obligatorio del Campeonato de España de la RSCE.

Fecha: 8 de octubre de 2011

Juez: Patricia Alsina, Bojan Matakovic y Zeljka Fon Zidar

Lugar: Recinto Talavera Ferial



¿Quieres publicitarte en la revista del Club Español del Schnauzer?

Es muy fácil, sólo tienes que enviarnos tu anuncio en
formato JPEG, PDF o similar a: clubcesrevista@hotmail.com
y efectuar el pago del mismo mediante una transferencia
bancaria al número de cuenta del
Club Español del Schnauzer:

(BANESTO) 0030 8142 37 0000319271

A) TARIFAS SOCIOS:

1/8.....	15 EUROS
1/4.....	20 EUROS
1/3.....	25 EUROS
1/2.....	30 EUROS
1 PÁGINA.....	50 EUROS
INTERIOR PORTADA.....	80 EUROS

B) TARIFAS NO SOCIOS:

1/8.....	21 EUROS
1/4.....	28 EUROS
1/3.....	35 EUROS
1/2.....	42 EUROS
1 PÁGINA.....	70 EUROS
INTERIOR PORTADA.....	120 EUROS

** Sólo serán publicados los anuncios que se reciban y sean abonados
antes del 1 de octubre de 2011, fecha prevista para la publicación del
tercer número de la revista del Club Español del Schnauzer.*

C.E.S.



CLUB ESPAÑOL DEL SCHNAUZER